

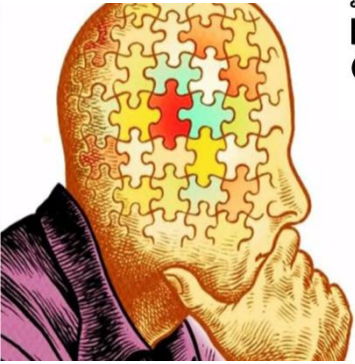

# CLASE Nº 4

# Cómo realizar la Auditoria de Prestaciones Médicas



¿Qué es el  
**pensamiento  
crítico?**



**Mirada Global**

**Info**

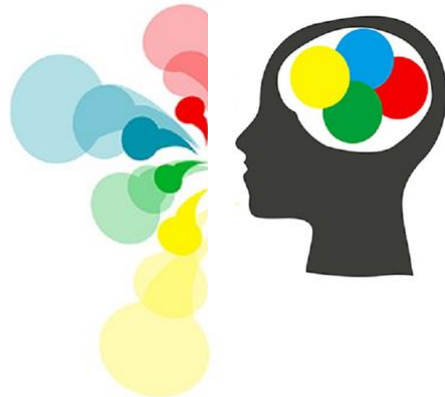

**Eje y conducta de Trabajo**

Trabajador en relación de Dependencia o Aporte por AFIP

El aporte es directo a la Empresa o Gerenciadora

OBRA SOCIAL

PRE PAGO

Directa – Gremial

Desregulado

Monotributista

PRE PAGO

Su aporte es direccionado

Paga Mensualmente

Obra Social Según su gremio de trabajo o relación de dependencia

Obra Social Gremial/ Sindical

Obra Social a través de Gerenciadora

Obra Social Gremial/ Sindical

Obra Social a través de Gerenciadora

Cobertura a través de Gerenciadora

Alta al ingreso laboral

Alta a los 3 meses de opción

Alta Al momento de pago en AFIP y completar la afiliación

Alta Al momento de pago de la 1º cuota

Baja 3 meses posterior a desvinculación o fin de desempleo

Baja 3 meses posterior a desvinculación o fin de desempleo

Baja con 3 meses de falta de pago O 5 discontinuos.

Baja con 30 días de preaviso

**TODOS TIENE DE BASE LA COBERTURA DE P.M.O.**

Solo los que Opten por una Gerenciadora pueden solicitar Plan Superador, por el cual pagan un mayor valor

Siempre pueden optar por planes superadores, por los cuales pagan un mayor valor

# PRINCIPALES SISTEMAS DE CONTRATACION Y PAGO



# INSTRUCTIVO PARA FACTURAR PRESTACIONES

- ✓ Verificar que la documentación de cada Obra Social estén totalmente cumplimentados con los datos que requieren, con letra legible y fundamentalmente en lo referido a:
    - ✓ fecha de atención, diagnóstico, N° de afiliado, firma del afiliado y firma y sello del profesional.
    - ✓ Cuando se facturen 2 bonos del mismo afiliado con la misma fecha, o 4 en el mismo mes se debe realizar Historia Clínica que justifique los mismos ( sin excepción).
  - ✓ Informe de la practica realizada
  - ✓ Autorización previa de la Obra Social
  - ✓ Firma y sello del profesional que solicita la práctica y firma y sello del profesional que la realiza
  - ✓ En el caso de importe a cargo del afiliado y el importe a cargo de la Obra Social
  - ✓ Controlar que la fecha de solicitud de la práctica sea anterior o igual a la fecha de autorización y a su vez esta, anterior o igual a la fecha de realización ( Autorización previa).
-

# Prescripción Médica

Una **receta médica** o Prescripción Médica, es un documento legalmente normalizado por un especialista llamado doctor o médico en la que se prescriben los medicamentos de un paciente determinado.

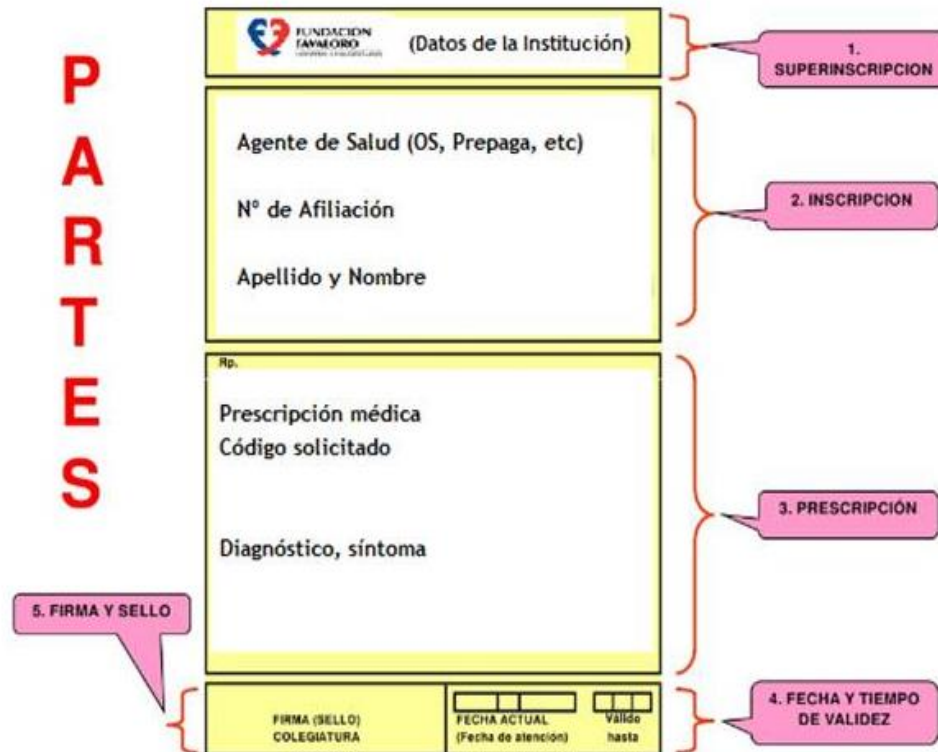



**¿QUE ES FACTURAR PRESTACIONES?**  
**¿QUE SIGNIFICA AUDITAR PRESTACIONES?**



## NORMAS NOMENCLADOR NACIONAL PRACTICAS MEDICAS

- A) Las prácticas que se consignan en los códigos comprendidos entre el 14 y 38 inclusive, sólo podrán ser realizadas y facturadas por médicos especializados. Estos aranceles serán reconocidos a médicos clínicos generales, -cuando no hubiere en la localidad .Q dentro de un radio de 30 km.
- B) Los aranceles de los códigos antes señalados, no incluyen la consulta.
- C) No se reconocen consultas adicionales a las prácticas de anatomía patológica, ecografía, hemoterapia, kinesioterapia y fisioterapia. medicina nuclear y radiología.
- D) El rubro gastos de las prácticas especializadas comprende todo el material o instrumental necesario para su realización, excepto medicamentos y/o material descartable.



**CAPITULO 42  
CONSULTAS**



# Consultas



Consulta Guardia



Consulta Clínica

Consulta Especialista



## TELECONSULTA - TELEMEDICINA

¿Qué es la telemedicina y para qué sirve?

La **telemedicina** es el uso de la tecnología que permite a un paciente tener citas médicas (o visitas) con su médico u otro miembro de su equipo de atención médica, a través de un llamado o videollamada.

## Documento

Nombre y apellido del paciente

Obra social o prepaga y plan

Número de afiliado

Diagnóstico Médico

Fecha

Firma del Doctor

Nombre y n° de matrícula

Rp./

Jorge Gonzales  
Osdo 310  
56 454567581 46

Diag. rotura de tobillo izquierdo

19/04/2014



Dr. Marcelo Rivera  
M.N. 105.890

\*En los casos de consulta presencial, deberá quedar registrada la firma del paciente,

# CAPITULO 14 Alergia

## ALERGÍA:

Comprende el conocimiento, diagnóstico y tratamiento de la patología producida por mecanismos inmunológicos, con las técnicas que le son propias; con especial atención a la alergia.

Principales enfermedades

Alergias.

Rinitis alérgica.

Dermatitis atópica.

Asma atópico.

Alergias alimentarias.

140101 La testificación total o parcial no podrá ser repetida en un plazo menor de un año por el mismo profesional

140102 testificación parcial hasta 4 sesiones

140104 tratamiento desensibilizante incluye provisión de alérgeno y las consultas que fueran necesarias por mes de tratamiento



# CAPITULO 15 Anatomía Patológica

Cómo facturista siempre tenemos que tener en cuenta dudar o consolidar una respuesta sobre lo que pasó lo que se realizó

Siempre hay que tratar de que la autorización corresponda a lo que se realizó y en cualquiera de los casos tratar de llegar a corregir

Que se necesita para facturar

- fecha de realización debe figurar en el informe
- verificar que el pedido del médico corresponda con el estudio realizado
- no se puede facturar prácticas que tengan una antigüedad mayor a 60 días al período de facturación

1° pedido médico  
2° autorización  
3° informe

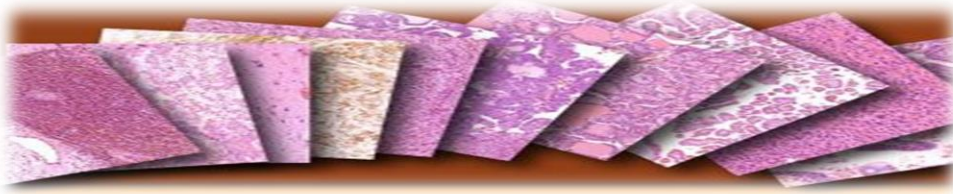

La cantidad de prácticas autorizar puede obtenerse de la macroscopia.  
la cantidad de frascos o envases en los que vino el material eso va a indicar la cantidad de códigos que voy yo a tener que facturar o autorizar

Lo más importante es la macroscopia lo que va a validar es la macroscopia lo que diga la macroscopia es lo que vamos a tener que pagar

Tampoco es fiable el diagnóstico ni la conclusión sólo la macro

Muchas veces el médico en la prescripción no lo aclara por lo tanto ahí hay que esperar para facturar el resultado de la microscopía

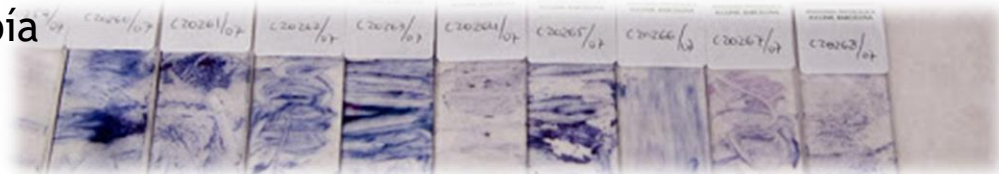

En las biopsias múltiples siempre se reconocen hay un límite que la obra social lo pone de cuántas muestras se van a pagar y allí se comienza a bajar el valor

---

La realización de la práctica, revisión de taco, no puede cobrarse particular, debiendo solicitar una nueva autorización y facturar a la asociación con un valor y código idéntico al de la biopsia 15 01 01



Citología Exfoliativa Oncologica - PAP - 150106

**OBLIGACIÓN DE COBERTURA**

En toda Mujer que haya iniciado relaciones sexuales o mayores de 18 años  
La cobertura está indicada en Papanicolau Anual, durante 3 años y de ser  
estos normales cobertura de papanicolau cada 2 años

Citología y Exfoliativa Hormonal se podrá facturar cada 4 extendidos

Necropsia de neonato o lactante, Joven y/o adulto se podrá facturar con autorización previa de la obra social

Hay casos en que los afiliados quieren hacer una consulta con el patólogo y ese como no pueden facturar la consulta la obra social le termina autorizando un código que puede ser un 15 01 01 para que la para que el profesional lo terminé cobrando pero lo hacen pasar como una práctica





DEPARTAMENTO DE ANATOMIA-PATOLOGICA

Reporte Anatómico Patológico

Nombre : CARLOS ABDIEL MARTINEZ PEREZ	Fecha : 15/07/2009
Edad : 37	Id. Paciente : 200812040616
Sexo : Masculino	No. O/S : PI017690
Dirección : LA PELONA 113	Cédula No. : 00106371404
Referido por :	Reporte No. : p-09-1915

**Diagnóstico Clínico :**

P/b Colangitis esclerosante

**Procedencia del Espécimen :**

Biopsia hepática transyugular

**Descripción Macroscópica :**

El espécimen consiste de dos fragmentos tisulares filiformes, elásticos, pardos, que miden 0.5 cm. c/u de longitud.

Proceden de una punción hepática.

**Descripción Microscópica :**

Las secciones muestran fragmentos de tejido con severa fibrosis asociado con infiltrado inflamatorio linfomonocitario reconociéndose escaso tejido hepático, los cuales muestran degeneración hidrónica y una moderada colestasis intrahepatocitaria.

No se reconoce la presencia de conductos biliares con imágenes de necrosis dentro de los límites de las muestras examinadas.

**Diagnóstico Histopatológico :**

SEVERA FIBROSIS INFLAMATORIA HEPATICA COMPATIBLE CON EL DIAGNOSTICO CLINICO.

**NOTA :**

Recomendamos imperativamente correlacionar estos hallazgos con la clínica y pruebas radiológicas.

  
Dr. JEAN PIERRE KOURIE R.  
MÉDICO PATÓLOGO

**PACIENTE:** Vasco M. Da Costa C.  
**EDAD:** 60 año(s)  
**MÉDICO:** Juan Pablo León  
**CLÍNICA:** Hospital Militar "Dr. Carlos Arvelo"

**FECHA:** 16-07-2019  
**N° DE ESTUDIO:** B2019016522

**MATERIAL:** Conjuntiva

## INFORME DE BIOPSIA

### DESCRIPCIÓN MACROSCÓPICA

Se recibe, en formol, un (1) fragmento laminar, de 20 x 8 x 3 mm, con lesión blanquecina de 15 x 6 mm, firme. Los bordes están referidos. Se incluye en su totalidad para estudio histológico.



### DESCRIPCIÓN MICROSCÓPICA

Los cortes histológicos corresponden a conjuntiva, revestida en toda su extensión por epitelio marcadamente acantótico, con atipias moderadas y presencia de mitosis atípicas. En el espesor se observan perlas córneas. La membrana basal está rota y la lesión tumoral invade el estroma subyacente ocasionando reacción desmoplásica, acompañada de infiltrado inflamatorio mononuclear. Los bordes laterales y el borde profundo exhiben tumor.

### DIAGNÓSTICO:

#### CONJUNTIVA; BIOPSIA:

- CARCINOMA DE CÉLULAS ESCAMOSAS, MODERADAMENTE DIFERENCIADO, INCOMPLETAMENTE RESECADO.

**NOTA:** se sugiere la aplicación de Mitomicina tópica o Interferón.

**Dra. María Eugenia Orellana T.**  
Anatomopatólogo

# CAPITULO 16 Anestesiología

## LOS TÉRMINOS ANALGESIA Y ANESTESIA



a veces se confunden dentro del uso común. Analgesia denota aquellos estados en donde sólo participa la modulación de la percepción del dolor. Anestesia implica esos estados en los que se pierde la conciencia mental y la percepción de otras sensaciones.



## ¿QUÉ ES LA SEDACIÓN Y ANALGESIA?



Analgesia y sedación son términos que describen un estado que permite a los pacientes tolerar procedimientos no placenteros mientras mantienen una adecuada función cardiovascular y respiratoria así como la habilidad para responder adecuadamente a órdenes verbales y/o estimulación táctil.



# Definición de niveles de sedación y analgesia

	<b>Sedación mínima (ansiolisis)</b>	<b>Sedación moderada</b>	<b>Sedación profunda</b>	<b>Sedación disociativa</b>	<b>Anestesia general</b>
Sensibilidad	Respuesta normal a estimulación verbal	Determinada respuesta a estimulación verbal o táctil	Determinada respuesta a estímulo repetido o doloroso	No despierta aún con estímulo doloroso	No despierta incluso con estímulo doloroso
Vía aérea	No afectado	No se requiere intervención	Puede ser necesario intervenir	Puede ser necesario intervenir	Puede requerirse intervención
Ventilación espontánea	No afectado	adecuada	Puede ser inadecuada	Adecuada	Frecuentemente inadecuada
Función cardíaca	No afectado	Por lo general mantenida	Por lo general mantenida	Elevada	Puede verse afectada

# CAPITULO 17 Cardiología

170101 Electrocardiograma: Deberán llevar informe correspondiente.

Electrocardiograma con valoración y/o riesgo quirúrgico: Deberá ser informado y solo se utilizara previo a cirugía.

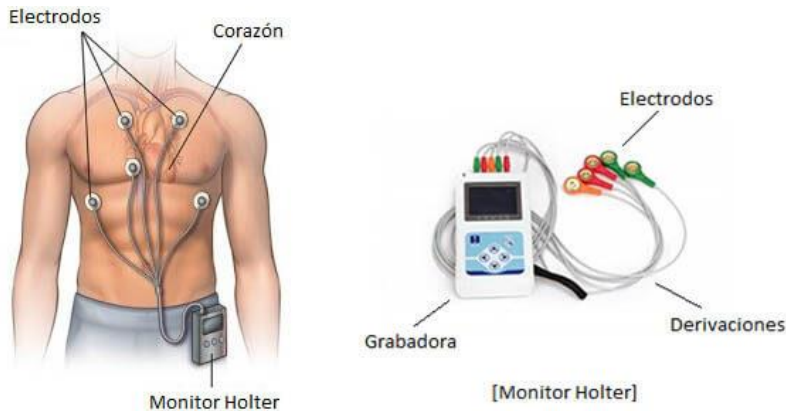
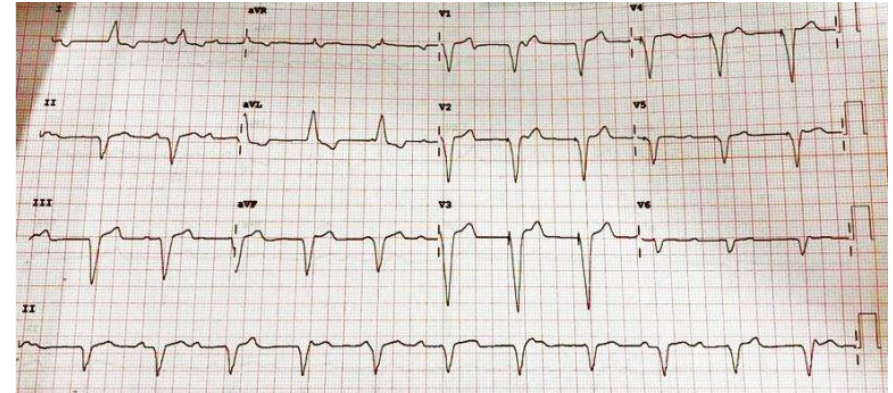

Los códigos 170111, 170118 y 170119 se autorizarán uno por año.

El código 170111 La Ergometría o prueba ergométrica incluye el ECG





**LINEALES**



**SECTORIALES**



**CONVEXOS**



**INTRACAVITARIAS**

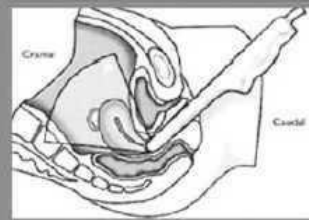
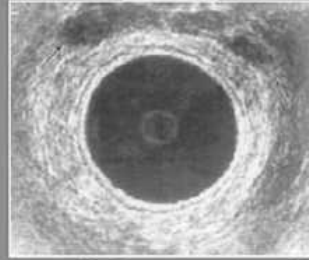

# 18 0104 ecografía tocoginecologica incluye el estudio ecográfico fetal

ecografía tocoginecologica

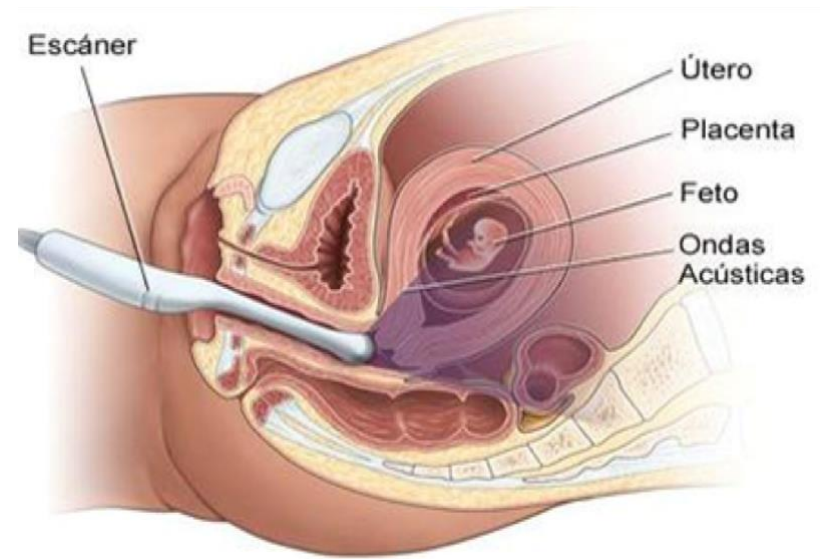

ecografía ginecológica transvaginal

# 18 01 06 ecografía mamaria uni o bilateral



**¿Cuál es la diferencia entre una **ecografía mamaria** y una **mamografía**?**

En la mamografía se utilizan radiaciones en dosis bajas, mientras que en la ecografía mamaria se utilizan ondas de ultrasonido. Ambos exámenes pueden detectar alteraciones y/o enfermedades de las glándulas mamarias.

# Ecografía oftalmológica uni o bilateral

La **ecografía ocular** o **ecografía oftalmológica** es una exploración inocua, rápida, indolora y segura. Permite obtener datos y mediciones de la estructura del globo ocular y es de gran utilidad para el seguimiento y diagnóstico de patología ocular. La ecografía ocular es un método diagnóstico que utiliza ultrasonidos para producir imágenes



La ecografía ocular es un método diagnóstico que utiliza ultrasonidos para producir imágenes

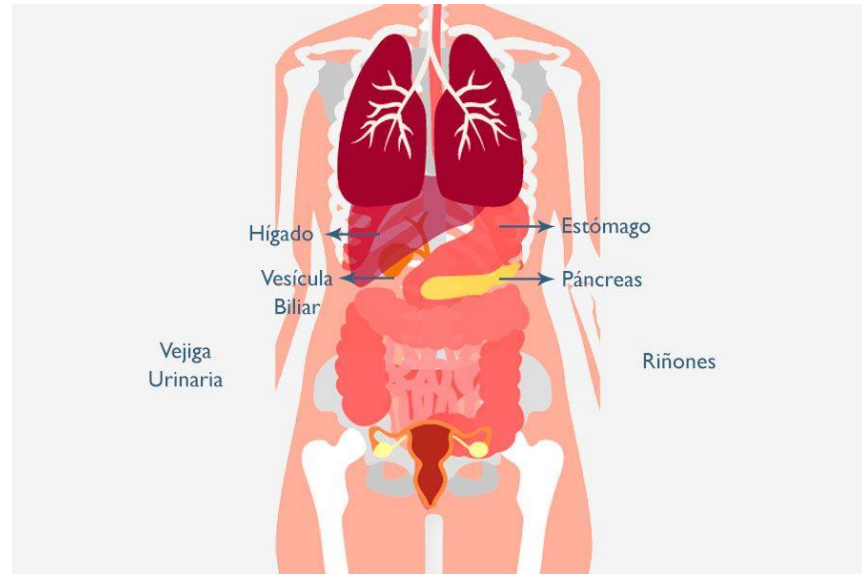
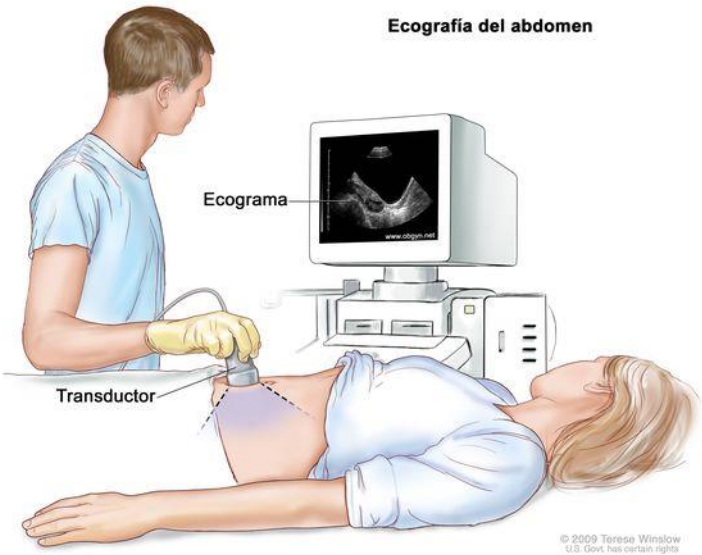

¿Qué órganos incluye la Ecografía abdominal?

Norma: a. Cuando se solicita Ecografía Hepática-Biliar-Esplénica o Torácica en caso de estudiarse más de 1 órgano corresponde Ecografía completa de abdomen. 180112

- b. 180118 - La Ecografía Pancreática y Suprarrenal esta incluida en la ecografía de abdomen.
- c. 180114 - 180116 Si se solicita Ecografía de Vejiga o Próstata y Renal, se deben autorizar ambas ecografías.
- d. Pelvis en la mujer es Ecografía Ginecológica (180104) y en el hombre es la Ecografía Prostática y Vesical (180114)
- e. Cuando se solicita Ecografía Ginecológica + Ecografía Abdominal, debe autorizarse dos ecografías.

# ECO DOPPLER

A **diferencia** de la **ecografía**, el **Eco Doppler** funciona por ondas de ultrasonido emitidas por el transductor, rebotan en los glóbulos rojos en movimiento en la circulación sanguínea y generan un cambio de frecuencia



**180301 El ecodoppler cardíaco** incluye en su homologación la realización del ecocardiograma 2D.



## 180202 ECODOPPLER PERIFERICO COLOR

El doppler arterial y venoso de miembros inferiores se reconoce como una prestación por cada miembro estudiado.

No así con el doppler venoso de miembros inferiores que reconoce ambos miembros como una misma prestación.



[Doppler venoso]  
Exploración de  
extremidades inferiores.



[Doppler arterial]  
Arteria carótida

## 180501 ECODOPPLER CARDIACO FETAL COLOR

La ecografía Doppler es una ecografía en color que permite evaluar el flujo sanguíneo en cualquier arteria o vena. Es de especial relevancia para el estudio del cordón umbilical, la circulación cerebral y **cardíaca fetal**, así como la circulación uterina. Se realiza desde la semana 4 a 13 de embarazo, permite evaluar el estado de la gestación, nº de embriones y vitalidad. Además detectar alteraciones tempranas

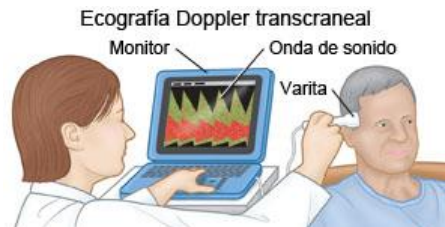
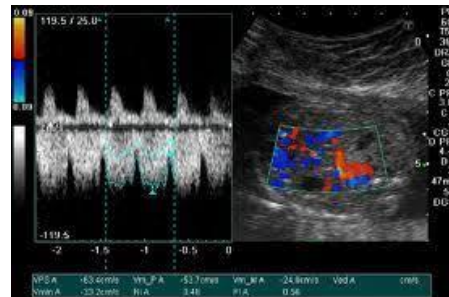

## 180502 ECODOPPLER TRANSCRANEAL

El Doppler transcraneal y el Doppler de color transcraneal son tipos de ecografía Doppler que miden la velocidad del flujo sanguíneo a través de los vasos sanguíneos del cerebro midiendo los ecos de las ondas de ultrasonido que se mueven transcranealmente.

# CAPITULO 19 NUTRICION

# Nutrición



190101 – 1º visita

190102- Preparación de la dieta

190103- se considera 1 control mensual. (Depende cada Agente de Salud)



# CAPITULO 20 GASTROENTEROLOGIA



20.01.22

## Videosesofagogastroduodenoscopia



20.01.24

## Videocolonoscopia

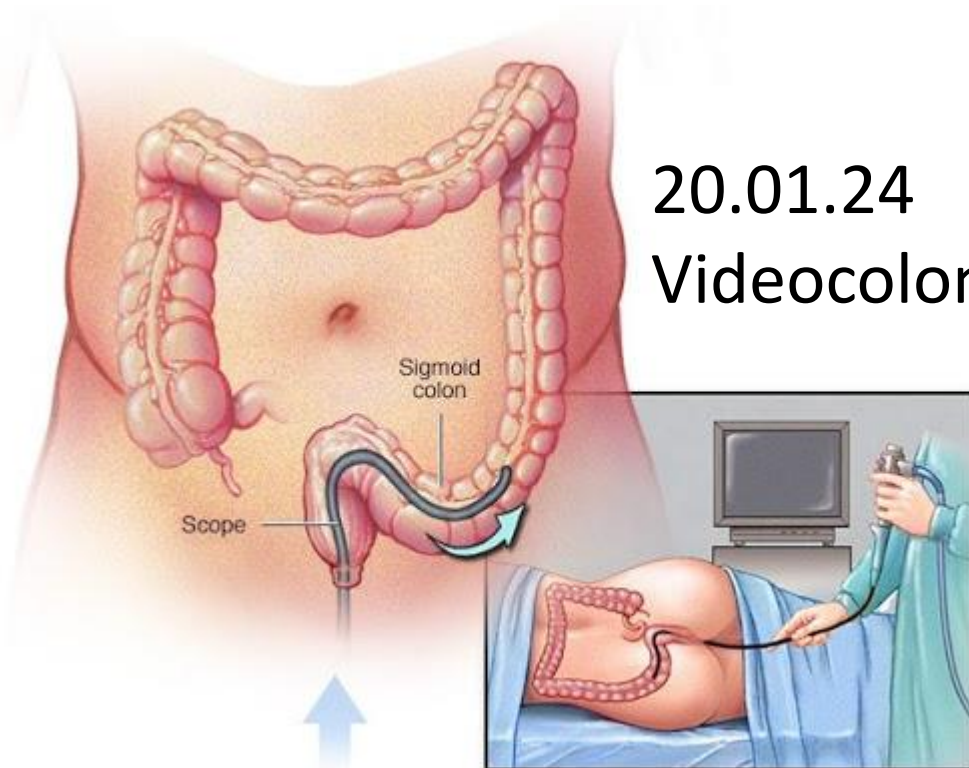

Para Facturar

Práctica

Anestesia - Sedación

Sala de recuperación

Anatomía Patológica

# FOJA QUIRURGICA O INFORME DE PROCEDIMIENTO

Es el documento que registra el desarrollo de todo acto operatorio de cualquier cirugía, siendo el cirujano interviniente quien debe firmar la misma y si participaron ayudantes éstos también deben firmarla

Clinica Privada del Prado SRL  
DEAN FUNES 1162

## INFORME QUIRÚRGICO

Doc. D.N.I. N° Doc. H. C.  
Nac. 19/02/1960 Sexo M  
O. S./Plan UOM/UOM N° Af. 413413079079  
N° Atenc. 8196 Fec. Ing. 14/09/2020 06:00 Fec. Egr. 17/09/2020 17:20 Tipo Int. Quirurgica  
Fec. Desde 14/09/2020 06:00 Fec. Hasta 17/09/2020 17:20

14/09/2020 - 14:03 258652 - Roldan, Raul Antonio Cama: 102 2/PRIMER PISO Edad: 60

### Foja Quirúrgica

Apellidos Paciente P  
Nombres Paciente N...SON  
Fecha de operación: 14/9/2020  
Cirujano: Roldan Raul  
Ayudantes: Abreu Luis  
Instrumentador: Yanina  
Anestesiólogo: Dr Saur  
Tipo de Anestesia: Raquidea

Diagnostico Preoperatorio: Retencion Completa de Orina  
Diagnóstico Operatorio: Idem  
Riesgo Quirúrgico: 2  
Operacion Indicada: Adenomectomia de Prostata a Cielo Abierto  
Operación Practicada: Idem  
Código Quirúrgica: 10.04.02

Hora de Inicio: 13:03:11  
Tiempo Operatorio: 01:00:00

Procedimientos: Con el paciente bajo anestesia raquidea se realiza asepsia y antisepsia, se colocan campos quirurgicos se realiza incision mediana infraumbilical por planos hasta espacio de Retzius se realizan puntitos en pediculo lateral prostático con catgut 1 cromico, se realizan 2 puntos en capsula prostática y 2 puntos en cuello vesical con catgut 1 cromico apertura de cuello vesical semiología intravesical s/p se procede a realizar enucleacion digital de adenoma de prostata se extrae adenoma, se realiza punto con catgut 3/0 simple en cuello vesical control de hemostasia se realiza cierre de capsulotomia con catgut cromico 1 se coloca sonda foley triple via n° 22, se insufla balon con 30 cc de sol fisiologica, se coloca drenaje de cavidad, cierre por planos con tecnica habitual se envia material a anatomia patologica.

**DATOS DEL PACIENTE**

Nombre y Apellido

Agustin Nicolas

Documento

Dni

Edad 29

Obra Social

Nro

**Motivos de Consulta:** ERGE**Tipo de Estudio:** Diagnostico**Esófago:** Calibre y distensibilidad conservados. Mucosa de los tres tercios de aspecto normal. UEG a los 39cm de la ADS. Hiato coincidente.**Estómago:** Cavidad gástrica con contenido claro escaso, sin sangre ni bilis. Cuerpo con mucosa de aspecto normal, Antro con mucosa despulida, congestiva y eritematosa. Por retroversion se observa hiato competente y mucosa de fundus de aspecto normal. Hill I. Píloro circular y permeable. Se toman biopsias de antro 7-8, incisura 9 y cuerpo 10- 11, frasco 1, Segun protocolo de Sidney.**Duodeno:** bulbo y segunda porción de aspecto normal. Bx 1,2,3 y 4 Fco 1 de bulbo y Bx 5 y 6 de segunda porcion duodenal.**Conclusión:** CONCLUSION:

- 1.- GASTROPATIA CONGESTIVA ANTRAL
- 2.- BIOPSIAS DUODENALES

**INDICACIONES POST-PROCEDIMIENTO**

1. REPOSO: relativo hasta mañana
2. ALIMENTACIÓN: Dieta sin restricciones
3. OTRAS: Control con informe de biopsias.

NOTA: Ante una evolución no esperada, debe comunicarse con su médico tratante o acudir a un servicio de urgencia.

**Diagnóstico:** Gastropatía eritematosa**Complicaciones:** No**Equipo Utilizado:** GIF-H170 -- Numero de Serie: 2033282**Medicación:** Propofol 200 mgrs  
Fentanilo 50 mcgr  
Tolerancia a la Medicación : Buena**Patología:** Se solicito estudio Histopatológico**Informe Patológico:** Fecha de Envío de Muestra : jueves 30 Marzo 2023  
No existe Informacion sobre la Recepcion del Informe

**CONSENTIMIENTO INFORMADO BILATERAL**

Entre el/la Sr./Sra. \_\_\_\_\_, domicilio real LEON PINELA  
Piso: - Depto: - Barrio: cordoba -Localidad: Córdoba., representada en este acto por \_\_\_\_\_, en adelante  
"EL PACIENTE" por una parte, y por la otra el Dr. BORDONAVA ANSELMO PAULINO  
matricula 21719 en adelante "EL PROFESIONAL O EQUIPO MÉDICO", se conviene la  
celebración del presente acuerdo de consentimiento informado de acuerdo a lo dispuesto por la Ley  
N° 26.529, Ley N° 26.657, Ley N° 26.742 y su Decreto reglamentario N° 1089/2012, sujeto a las  
siguientes cláusulas:

**PRIMERA:** EL PROFESIONAL, luego de la evaluación de EL PACIENTE le informa que éste  
padece dg: ex urológica

**SEGUNDA:** EL PROFESIONAL propone para el tratamiento de la patología detallada en el artículo  
primero, realizar el siguiente procedimiento

*Asquerosa* *de Prontos*  
.....  
(explicar en que consiste procedimiento propuesto y como se llevará a cabo)

Los beneficios razonables del tratamiento propuestos consisten  
*En el control de la enfermedad*  
.....  
(detallar los cuidados anteriores y posteriores que el paciente tendrá que realizar)

Las consecuencias de la denegación por parte de EL PACIENTE son:  
*Que el paciente sufrirá la enfermedad, lo que puede ser fatal*  
.....  
(el profesional deberá explicar que consecuencias tendrá el paciente si no se realiza el tratamiento  
propuesto)

**CONSENTIMIENTO  
INFORMADO  
PARA CIRUGIA**

# HOJA DE ANESTESIA

El registro anestésico es la historia clínica que elabora el anestesiólogo durante la administración de la anestesia, e incluye la evaluación preanestésica, la toma de signos vitales cada cinco minutos durante todo el perioperatorio, el registro de los medicamentos y fluidos administrados, así como cualquier evento

Provincia **del Prado** Hoja Anestesiología  
HCN° \_\_\_\_\_

FOJA DE ANESTESIA N° [ ] [ ] [ ] [ ] [ ] [ ] [ ] [ ] [ ] [ ]

INSTITUCION: **Clínica del Prado**  
FECHA: **14-9-2008** LUGAR: \_\_\_\_\_ MUTUAL: **UCM** AF N°: \_\_\_\_\_

PACIENTE: \_\_\_\_\_ EDAD: **60** SEXO: **H** PESO: **80**

CONSULTA PREANESTESICA:  
**Paciente masculino de 60 años con antecedentes de adenoma de Prostata no refiere otros síntomas TA 130/70 mmHg FC 80x1**

RIESGO ASA GRADO: 1.  2.  3.  4.  5.  E.  
URGENCIA: SI  NO   
ORA: \_\_\_\_\_

DIAGNOSTICO DE PROPUESTA: **Adenoma de Prostata** CIRUJANO DR.: **Abrego, Rolando**  
OP REALIZADA: \_\_\_\_\_ ANESTESIOLOGO DR.: **Sauz**  
DURACION: \_\_\_\_\_

Sat. O2 mmHg	30'	35'	40'	45'	50'	55'	1h	1h 30'	2h	2h 30'	3h	3h 30'	4h	5h
T°C	41	40	39	38	37	36	35	34	33	32	31	30	29	28

SPaO2	100%	100%	100%	100%	100%	100%	100%	100%	100%	100%	100%	100%	100%	100%
FC	80	80	80	80	80	80	80	80	80	80	80	80	80	80
TA	130/70	130/70	130/70	130/70	130/70	130/70	130/70	130/70	130/70	130/70	130/70	130/70	130/70	130/70

OPRA	T. ANE. MAX	T. PUL. MIN.	POS. SO	COM. FIS. ANESTESIA	COM. FIS. OPERACION	DIAMETRIA	CAP. METRICA
▼	∇	∧	●	X	○	*	⊗

ANESTESIA:  INHALATORIA  ENDOVENOSA   
 TIPO: **general**  CATETER  NO  SI  SI  NO   
 AGENTE ANESTESICO: **propofol + fentanyl + fentanil**  
 CANTIDAD TOTAL INYECTADA: **1.5 mg + 50 mcg**  
 SITIO DE PUNCIÓN: **L4-5**  
 AREA ANESTESIADA: \_\_\_\_\_  
 DURACION: \_\_\_\_\_



LABORATORIO DE ANATOMIA PATOLOGICA  
Y CITOLOGIA EXFOLIATIVA

25 de mayo 357 Tel. 4214163/4239028 Córdoba  
e-mail: laboratoriodrferraria@live.com.ar

Prof. Dr. Ricardo V. Ferraris  
M.P. 8915

ANATOMIA PATOLOGICA MAT. ESP. N° 3084  
CITOLOGIA EXFOLIATIVA MAT. ESP. N° 3090

Dr. Luis A. Ferraris  
M.P. 28320/9

ANATOMIA PATOLOGICA MAT. ESP. N° 3110  
CITOLOGIA EXFOLIATIVA MEDICINA FORENSE

Paciente \_\_\_\_\_

\*\*\*\*\*

Historia Clínica:

Material: **PROSTATA**

N° Protocolo: **25.416**

Edad

Obra Social

**UOM.**

**CLINICA PRIVADA DEL PRADO**

Fecha Ingreso: **16/09/2020**

**MACROSCOPIA:**

GLANDULA PROSTATICA QUE PESA 100 GR Y MIDE 6 X 5 X 5 CM DE SUPERFICIE IRREGULAR. AL CORTE ES DE ASPECTO NODULAR.

**MICROSCOPIA:**

LOS CORTES MUESTRAN: FRAGMENTOS DE TEJIDO PROSTATICO CUYAS GLANDULAS SE HALLAN REVESTIDAS POR UNA DOBLE CAPA CELULAR SIN ATIPIA, ALGUNAS QUISTICAMENTE DILATADAS, CON CUERPOS AMILACEOS E HISTIOCITOS EN SU LUZ. SE OBSERVA, ADEMÁS, INCREMENTO DEL ESTROMA FIBROMUSCULAR Y MODERADO INFILTRADO INFLAMATORIO MONONUCLEAR.  
NO HAY MALIGNIDAD.

Diagnóstico

**HIPERPLASIA NODULAR DE PROSTATA.**

Córdoba, 22 de septiembre de 2020

  
Dr. Luis A. Ferraris  
M.P. 28320/9  
CLINICA PRIVADA DEL PRADO  
Córdoba, 22 de septiembre de 2020

ANATOMIA  
PATOLOGICA

SI EL INFORME  
REGISTRA BIOPSIA

# CAPITULO 21 GENETICA

## Laboratorios

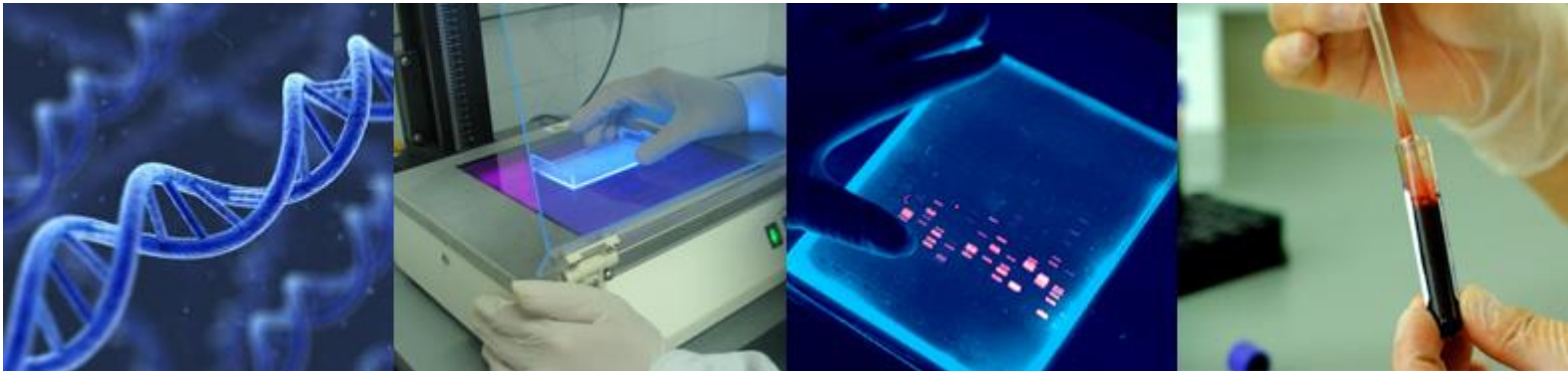

# Histocompatibilidad

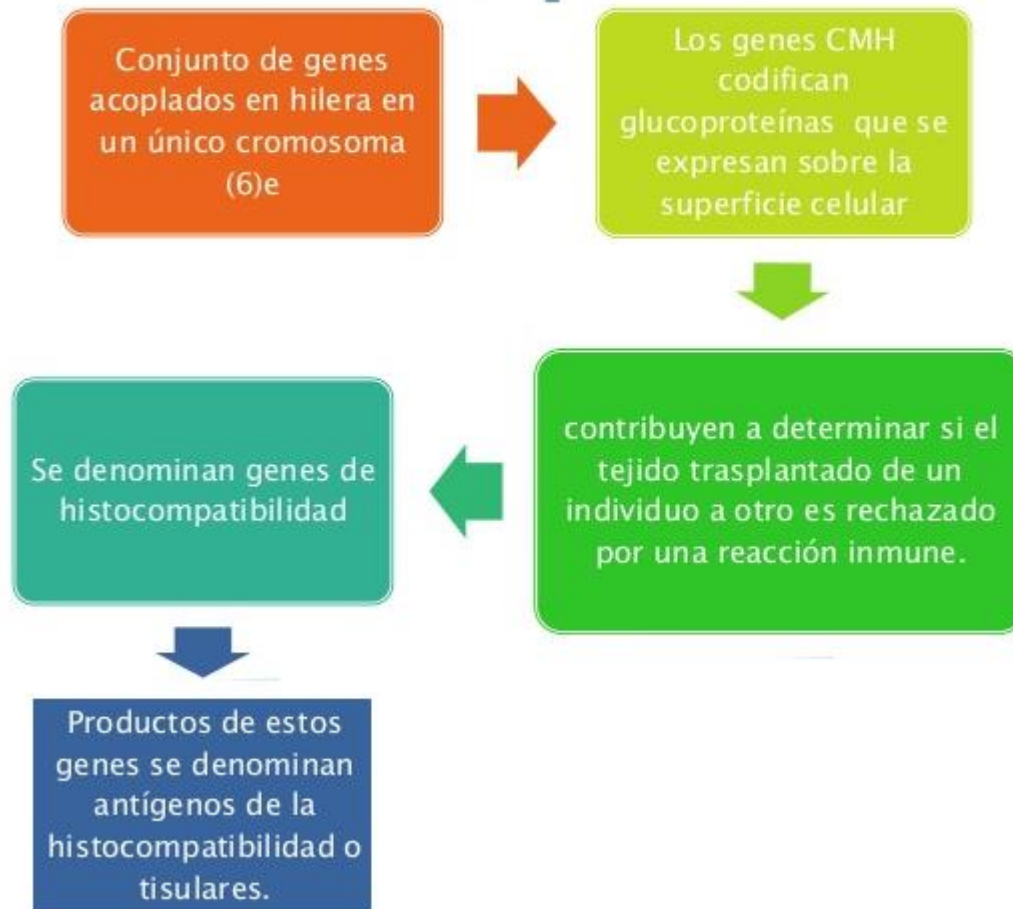

# CAPITULO 22 GINECOLOGIA

220101

## COLPOSCOPIA

La colposcopia es un procedimiento para examinar de cerca el cuello uterino, la vagina y la vulva en busca de signos de enfermedades. Durante la colposcopia, el médico utiliza un instrumento especial llamado «colposcopio».

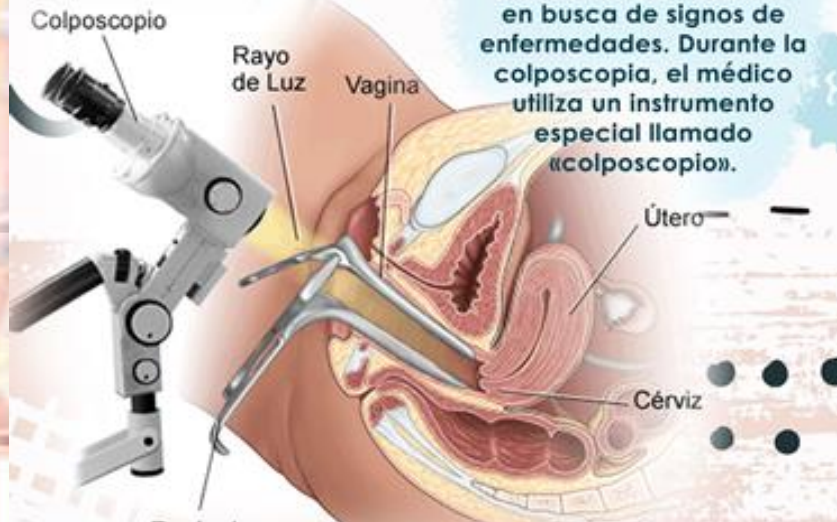

**¿CUÁNDO SE REALIZA UNA COLPOSCOPIA?**

**RESULTADO ANORMAL DE PAPANICOLAOU**

**ANTECEDENTES DE VIRUS DE PAPILOMA HUMANO**

**ANTECEDENTES DE CÁNCER DE ÚTERO**

**SANGRADO VAGINAL ANORMAL**

**FLUJO VAGINAL EXCESIVO**

**PRESENCIA DE LESIONES EXTERNAS**

**COMO ESTUDIO PREVIO A OPERACIÓN EN EL ÚTERO**

**PRESENCIA DE ALGUNA PATOLOGÍA CERVICAL**

## 220202 Monitoreo Fetal

① En el fondo uterino para medir el tono y las contracciones.

② Se ubica en el dorso de bebé para medir la fetocardia.

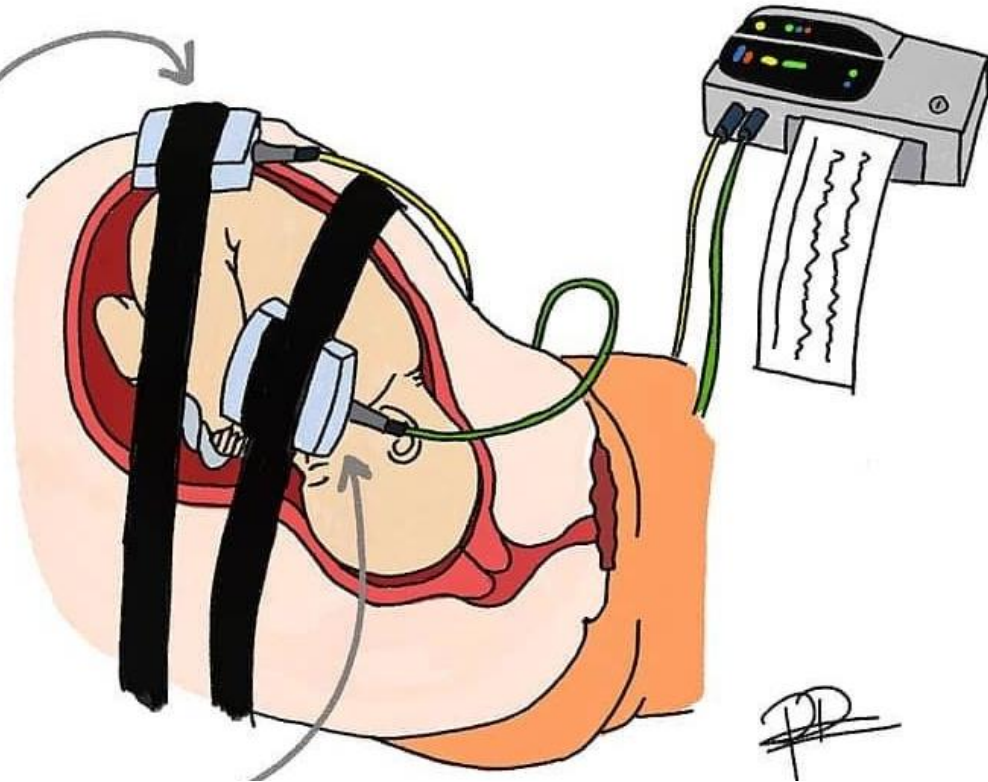

PP

## Ejercicios de Psicoprofilaxis Obstétrica



220203 Psicoprofilaxis del Parto

# CAPITULO 23

## HEMATOLOGIA - INMUNOLOGIA

La **hematología** es la rama de la medicina interna, que se encarga del estudio de las células de la sangre y sus precursores, así como de los trastornos estructurales y bioquímicos de estos elementos, que puedan conducir a una enfermedad.

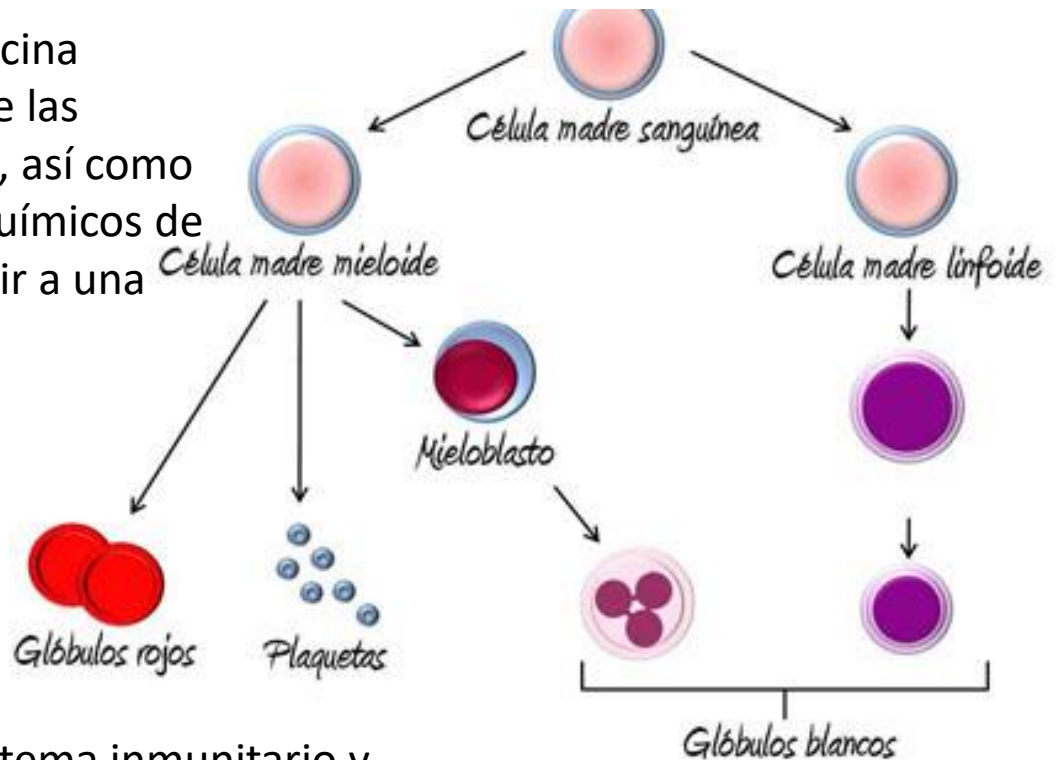

La **Inmunología** es la especialidad médica que se centra en el estudio, diagnóstico y tratamiento de las enfermedades relacionadas **con** el sistema inmunitario y, como consecuencia, de los órganos, tejidos y células que modulan la respuesta del organismo ante la presencia de agentes patógenos externos (bacterias, virus, .

# CAPITULO 24 HEMOTERAPIA

La **hemoterapia** es el tratamiento de la enfermedad mediante el uso de sangre o productos sanguíneos de la donación de sangre. Incluye varios tipos, como:  
Transfusión de sangre Transfusión de glóbulos rojos empaquetados Transfusión de plasma congelada fresca



# CAPITULO 25 REHABILITACIÓN MEDICA

La **rehabilitación** es un **proceso** complejo que resulta de la aplicación integrada de muchos procedimientos para lograr que el individuo recupere su estado funcional óptimo



## Rehabilitación

Fisioterapia y Kinesioterapia 250101/250102

La **kinesiología** se utiliza principalmente para tratar dolencias musculares o para personas **que** sufren estrés. ...

En cambio el **fisioterapeuta** se encarga de la aplicación técnicas terapéuticas para intentar solucionar el problema ya identificado por el kinesiólogo.

Fonoaudiología 250104



# CAPITULO 26 CAMARA GAMA

## • Gammagrafía ósea

El radiotransductor se inyecta en la vena y emite radiación gamma a medida que decae. La gammacámara rastrea el área de radiación y crea una imagen.



Gammacámara



## ○ Gammagrafía Osea



El costo del material radioactivo, en todo los casos en que no este aclarado, no se halla incluido en el valor de la práctica. Los valores se fijaran de acuerdo a CEDIM  
Los único codigos utilizados son los 26.05

# CAPITULO 27 HEMODIALISIS

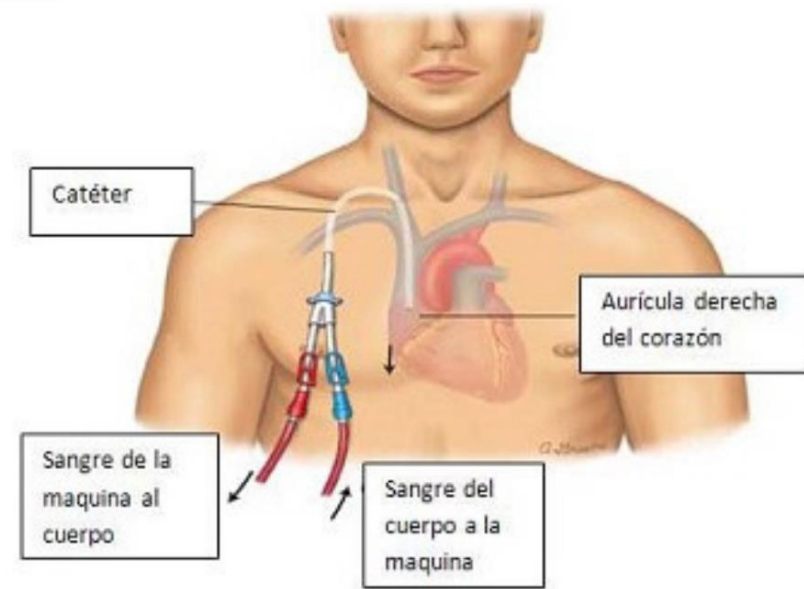
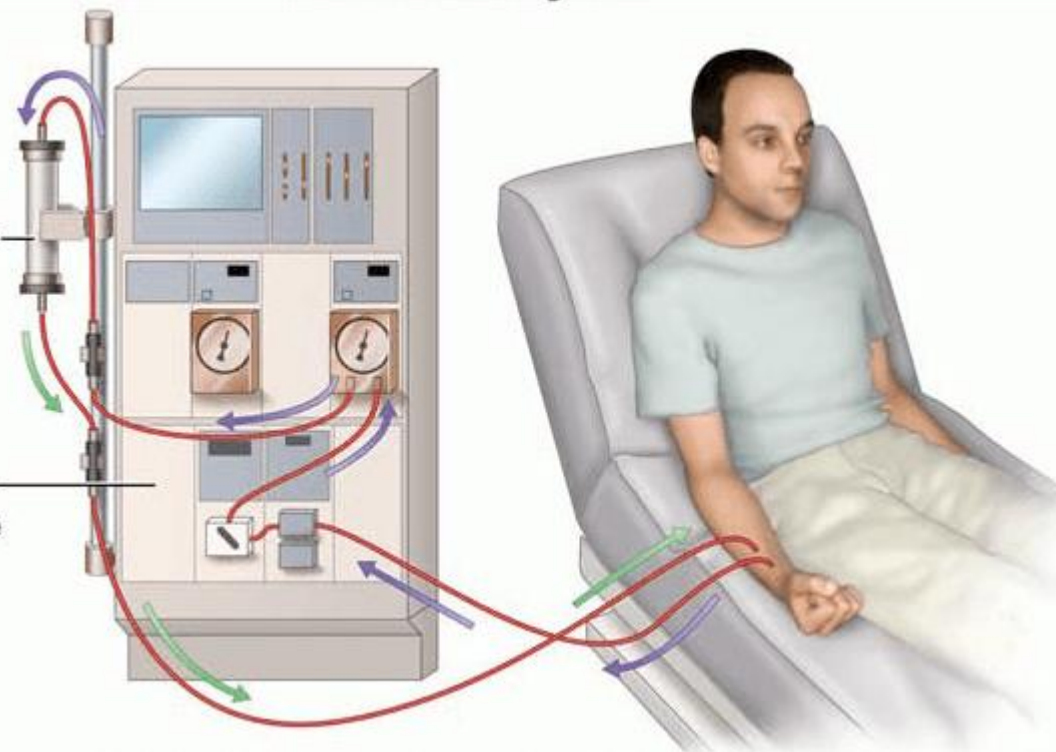

# CAPITULO 28 NEUMONOLOGIA



La **espirometría** es un estudio rápido e indoloro en el cual se utiliza un dispositivo manual denominado "**espirómetro**" para medir la cantidad de aire que pueden retener los pulmones de una persona (volumen de aire) y la velocidad de las inhalaciones y las exhalaciones durante la respiración (velocidad del flujo de aire).

La **broncoscopia** es una prueba diagnóstica que permite visualizar la vía respiratoria (laringe, tráquea y bronquios de mayor tamaño)



CAPITULO 28 NEUMONOLOGIA  
PRACTICAS NO NOMENCLADAS

CON ALTA FRECUENCIA DE USO

# Espirometría Computarizada

El paciente respira profundo y luego sopla con toda la fuerza posible dentro del tubo

Pinza en la nariz

El personal médico controla al paciente y lo anima durante la prueba

El aparato registra los resultados de la espirometría



# CAPITULO 29 NEUROLOGIA

EEG 290102

Electroencephalogram (EEG)

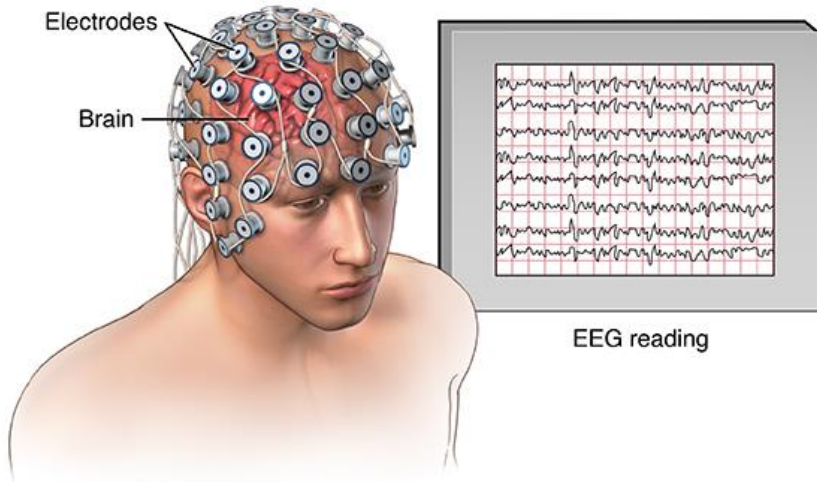

Potencial evocado290111

- Registra la respuesta cerebral a estímulos eléctricos
- Aplicación transcutánea en brazos y piernas (nervios mixtos/sensitivos)
- Promedio # de respuestas por ser de bajo voltaje.

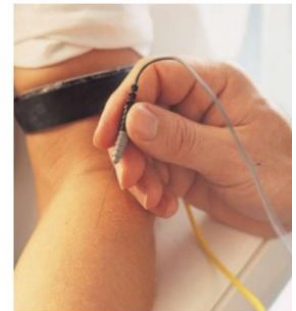

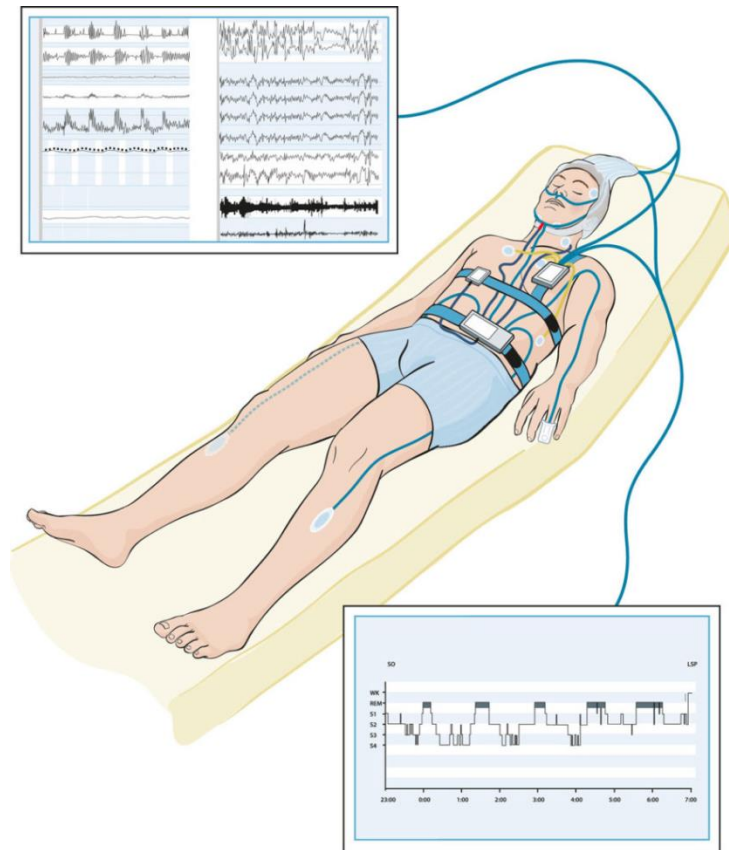

¿Cómo se hace una polisomnografía?

La **polisomnografía se realiza**, generalmente durante la noche, en una habitación especialmente adaptada para ello en el hospital (Unidad del Sueño). Al paciente **se le colocan** electrodos en el mentón, el cuero cabelludo y los párpados y también en el pecho para controlar las frecuencias cardiaca y respiratoria.

CAPITULO 29 NEUROLOGIA  
PRACTICAS NO NOMENCLADAS

CON ALTA FRECUENCIA DE USO



Electroencefalograma  
computarizado

# CAPITULO 30 OFTALMOLOGIA

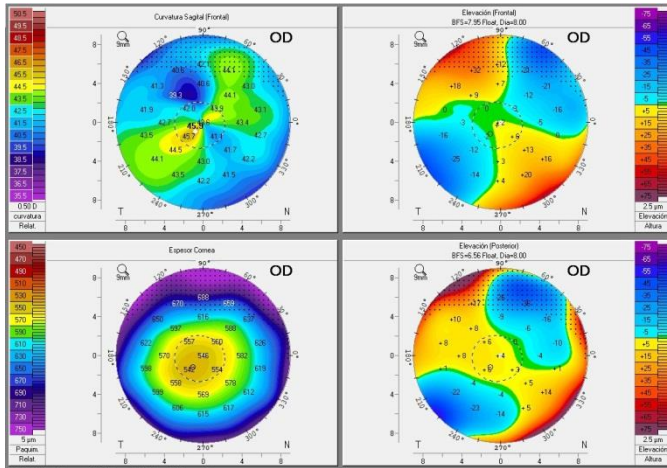

**Topografía y paquimetría corneal.** La cirugía refractiva mediante EXCIMER LASER para corregir miopías, hipermetropías y astigmatismos está ganando una enorme popularidad en nuestro país y en todo el mundo debido a su rapidez, a ser prácticamente indolora y permitir una muy buena visión sin lentes en cuestión de horas.

¿Qué es un fondo de ojo y para qué sirve?

El examen de **fondo de ojo** es una técnica que permite observar el interior del globo ocular para diagnosticar una enfermedad, o para comprobar la evolución de patologías como la diabetes o la hipertensión



# CAPITULO 31 OTORRINOLARINGOLOGIA



Audiometria  
Logaudiometria  
Impedanciometria

# CAPITULO 31 OTORRINOLARINGOLOGIA

PRACTICAS NO NOMENCLADAS

CON ALTA FRECUENCIA DE USO

# Videonistagmografia



# videofibrolaringoscopia



# Otoemisiones Acusticas



# CAPITULO 33



Sesión de psicología 330101

# CAPITULO 34 Radiografía Aparato Esquelético

**Códigos que poseen  
Primera exposición y  
Exposición Subsiguiente**

# Los siguientes capitulos corresponden

1º código → 1º Posición  
2º código → Posiciones subsiguientes de todas las áreas restantes

340201	RADIOGRAFIA DEL CRANEO, CARA, SENOS PARANASALES O CAVUN, PRI
340202	POR EXPOSICION SUBSIGUIENTE. B

340209	RADIOGRAFIA DE RAQUIS (COLUMNA) PRIMERA EXPOSICION. B.
340210	POR EXPOSICION SUBSIGUIENTE. B.

340211	RADIOGRAFIA DE HOMBRO, HUMERO, PELVIS, CADERA Y FEMUR PRIMER
340212	POR EXPOSICION SUBSIGUIENTE. A.

340301	RADIOGRAFIA O TELERRADIOGRAFIA DE TORAX: CON O SIN TRAZADO D
340302	POR EXPOSICION SUBSIGUIENTE. A

**Código 340213**  
**Abarca 2 posiciones**

**340213**

**RADIOGRAFIA DE CODO, ANTEBRAZO, MUÑECA, MANO, DEDOS, RODILLA**

# Prácticas Odontológicas

340205	ORTOPANTOMOGRFIA (RADIOGRAFIA PANORAMICA DE CRANEO CARA) PR
340206	POR EXPOSICION SUBSIGUIENTE. I

340207	TELERRADIOGRAFIA DE CRANEO Y/O PERFIL FACIAL CON CEFALOSTATO
340208	POR EXPOSICION SUBSIGUIENTE. G

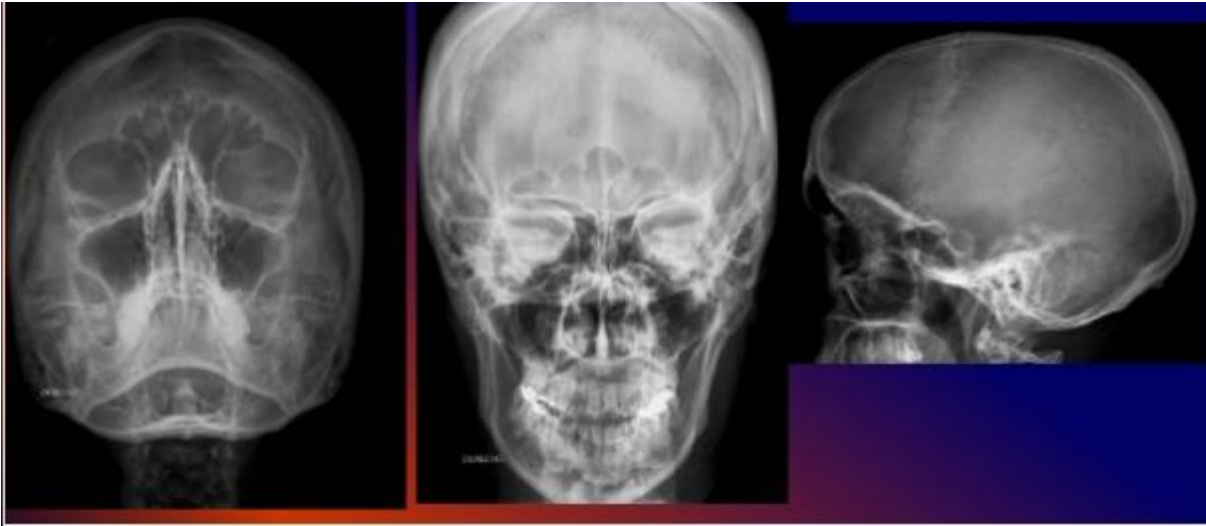

Cráneo Frente

Cara Frente

Senos Paranasales Frente

1 posiciones para Cráneo  
1 posiciones para Cara  
1 Senos paranasales

---

3 posiciones en total

Corresponde

340201 → x1  
340202 → x2

340201	RADIOGRAFIA DEL CRANEO, CARA, SENOS PARANASALES O CAVUN, PRI
340202	POR EXPOSICION SUBSIGUIENTE. B

## La columna vertebral

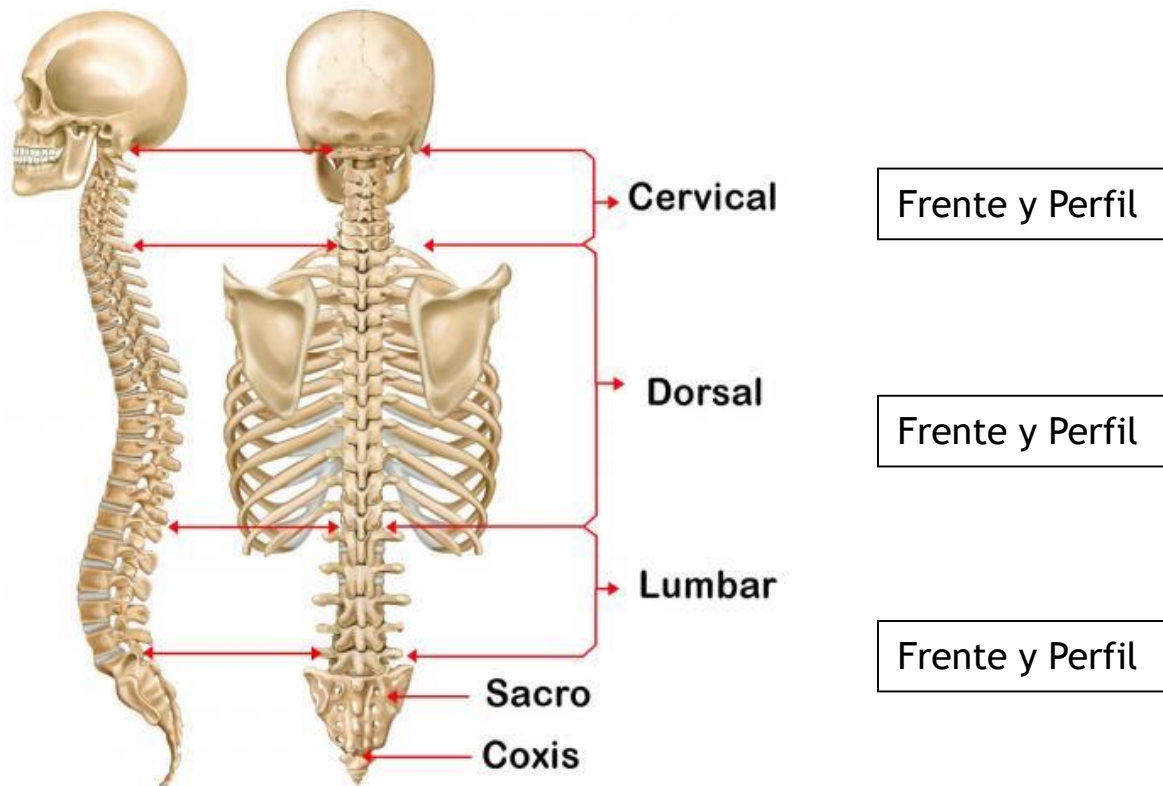

2 posiciones para Columna Cervical

2 posiciones para Columna Dorsal

2 Posiciones para Columna Lumbar

6 posiciones en total

Corresponde

340209 → x1

340210 → x5

340301

RADIOGRAFIA O TELERRADIOGRAFIA DE TORAX: CON O SIN TRAZADO D

340302

POR EXPOSICION SUBSIGUIENTE. A

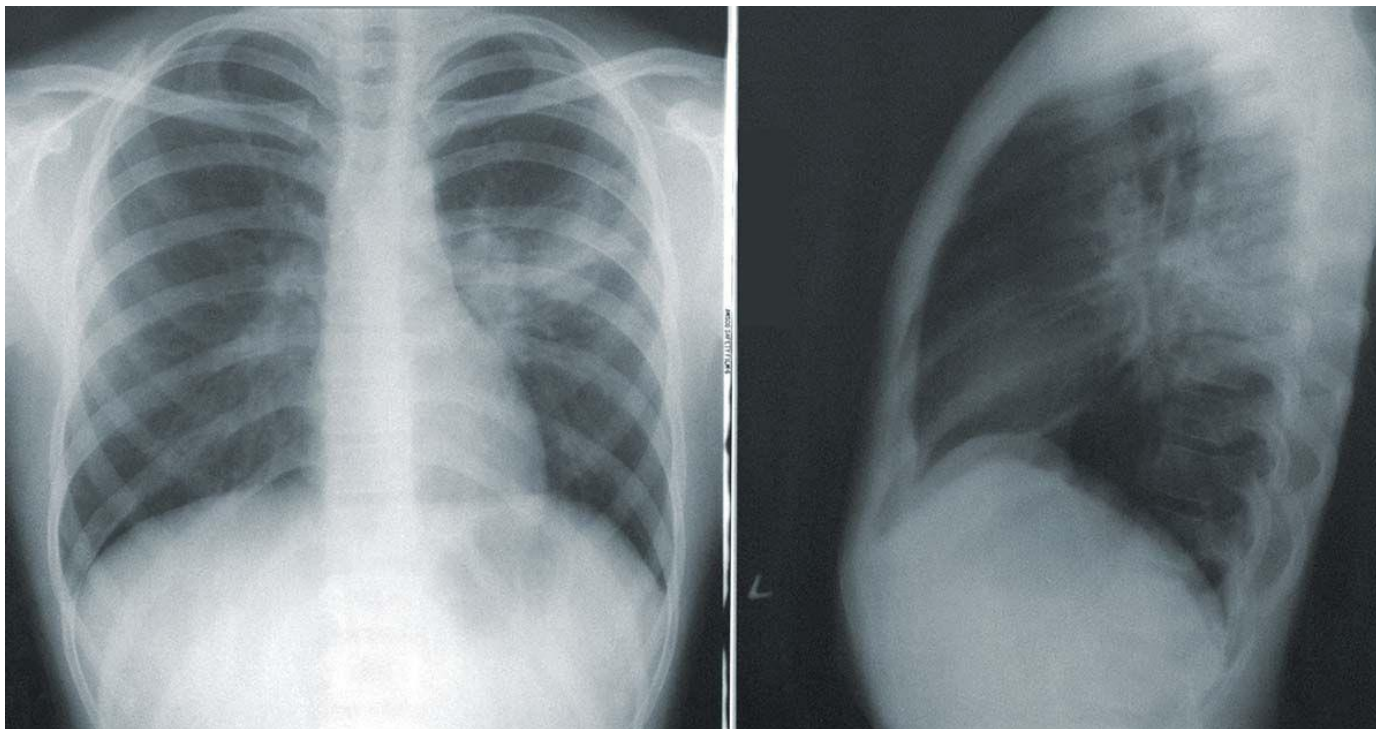

1 posiciones para Torax

1 posiciones para Torax Perfil

---

5 Posiciones en total

Corresponde

340301 → x1

340302 → x1

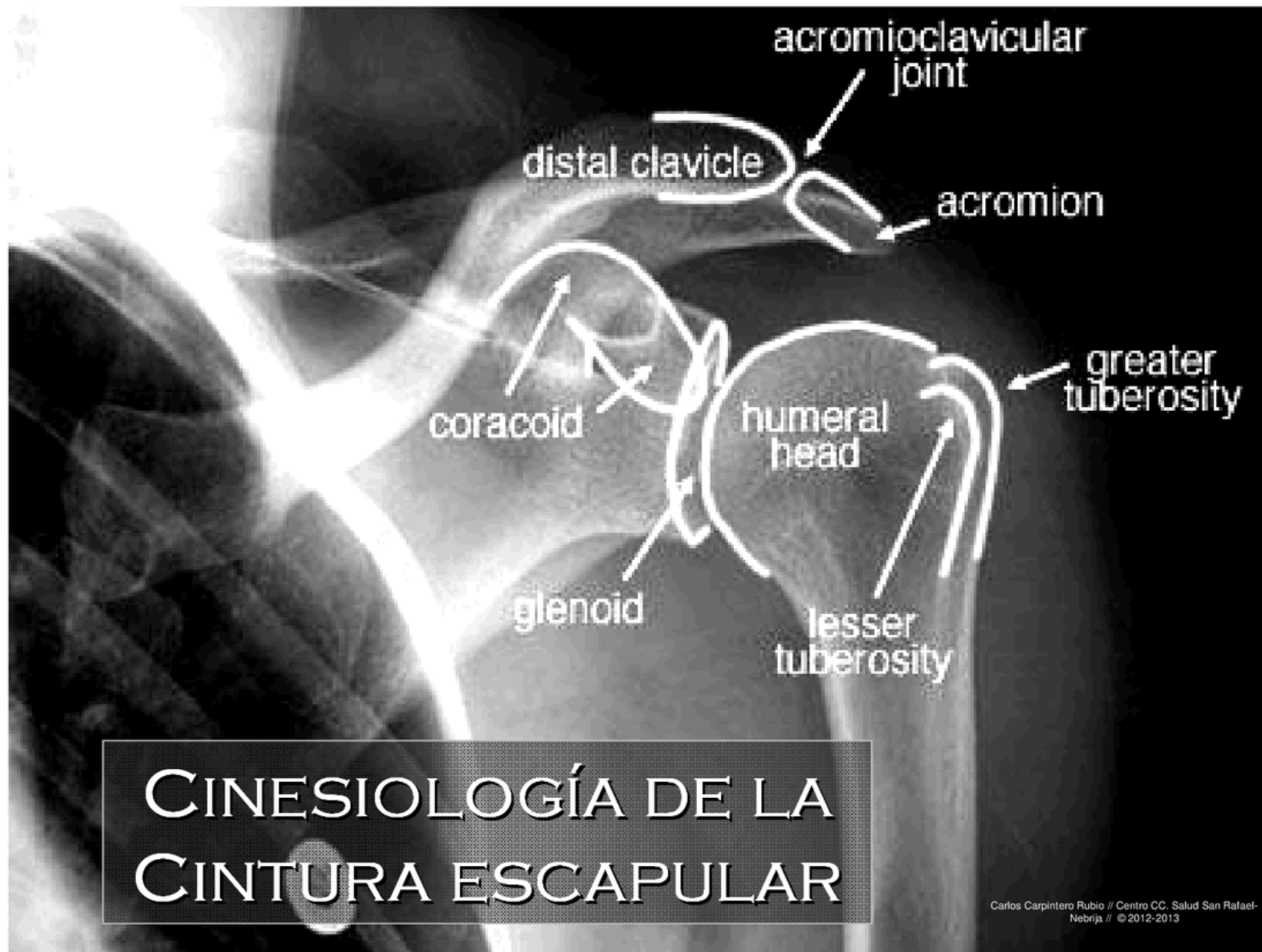

# CINESIOLOGÍA DE LA CINTURA ESCAPULAR

# APARATO RESPIRATORIO, DIGESTIVO Y CAVIDAD ABDOMINAL

3404

## Los códigos marcados con #

- ✓ Necesariamente deberán ser efectuados con radioscopia.
- ✓ Se factura aparte 340101 - 02- 03 según lo empleado
- ✓ Se utiliza material de Contraste

# Xenetix® 350

## lobitridol

solución inyectable  
intravascular

500 ml

INDUSTRIA  
BRASILEÑA

VENTA BAJO  
RECETA



## GASTROPAQUE F

TEMIS LOSTALO

Tipo

Droga

Bario sulfato

Acción

Medio de contraste

Prospecto →

P.R.

**Susp. Enema x 500ml**

15/05/2023 // Presentación reconocida por SIFAR

\$28549.84

**Susp. x 300ml**

15/05/2023 // Presentación reconocida por SIFAR

\$17647.34

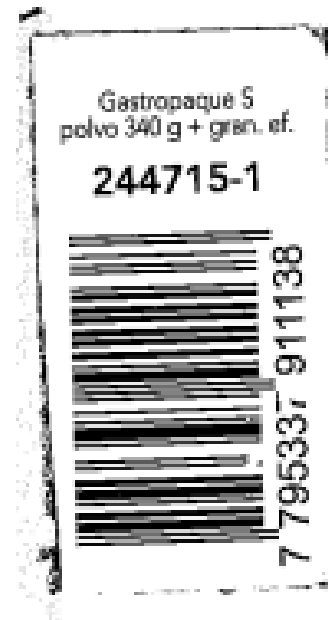

# MAMOGRAFÍA

## 340601 MAMOGRAFÍA

Uni o bilateral según el valor convenido

## 340602 MAMOGRAFIA, PROYECCION AXILAR.

Uni o bilateral según el valor convenido

(Según el NN Corresponde a1 a cada posición)

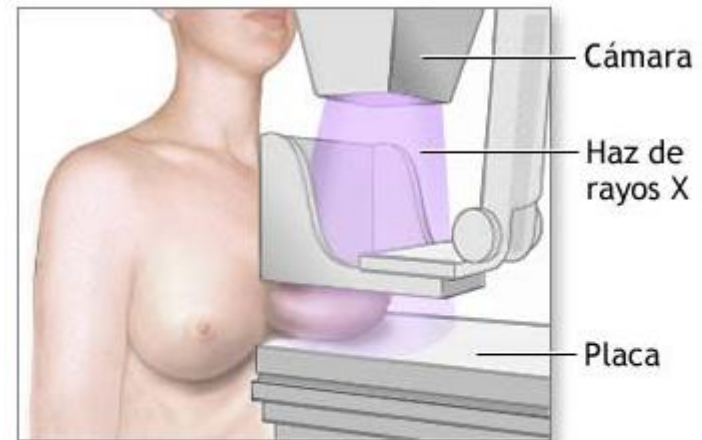

Para la mamografía, se comprime cada seno en sentido horizontal y luego oblicuo y se toma una imagen de rayos X desde cada posición

LA MISMA SERA COMPRENDIDA COMO PRACTICA PREVENTIVA CUANDO SE REALICE EN FORMA ANUAL Y PERIODICA EN EL RASTREO SISTEMATICO DEL CANCER DE MAMA.

PARA ELLO LAS BENEFICIARIAS DEBERAN TENER NO MENOS DE 49 AÑOS, O BIEN, A EDADES MENORES, TENER ANTECEDENTES DE CANCER DE MAMA FAMILIAR O PERSONA FACTORES DE RIESGO.

### 340601 X 2 MAMOGRAFÍA BILATERAL

Uni o bilateral según el valor convenido

### 340602 X2 MAMOGRAFIA, PROYECCION AXILAR.

Uni o bilateral según el valor convenido

(Según el NN Corresponde a1 a cada posición)

2 posiciones para Mamografía ambas mamas

2 posiciones para proyección axilar ambas mamas

---

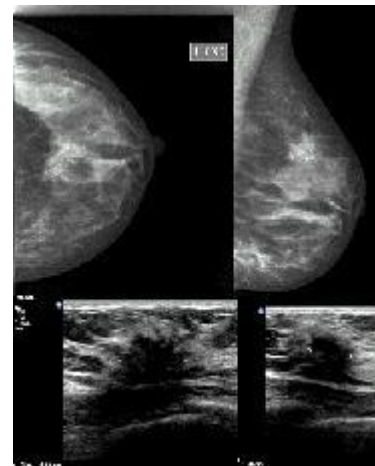
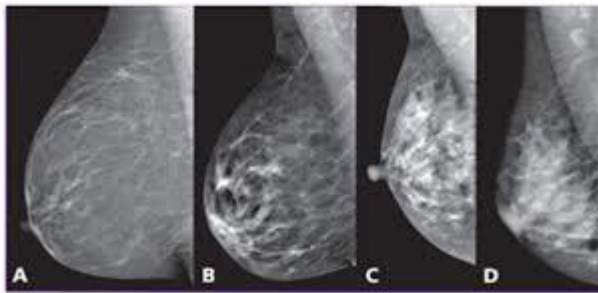

TOMOGRAFIA



RESONANCIA

# PRACTICAS DE GUARDIA

YESO  
Capitulo 19

# Vendajes de Yeso

- Vendajes de Yeso
  - a. Yeso antebraquial
  - b. Yeso braquiopalmar
  - c. Yeso toracobraquial
  - d. Bota corta de yeso
  - e. Bota corta de yeso con taco de marcha
  - f. Bota larga de yeso
  - g. Rodillera de yeso

## ☒ VARIEDADES DE VENDAJES ENYESADOS

### VARIEDADES DE VENDAJES ENYESADOS

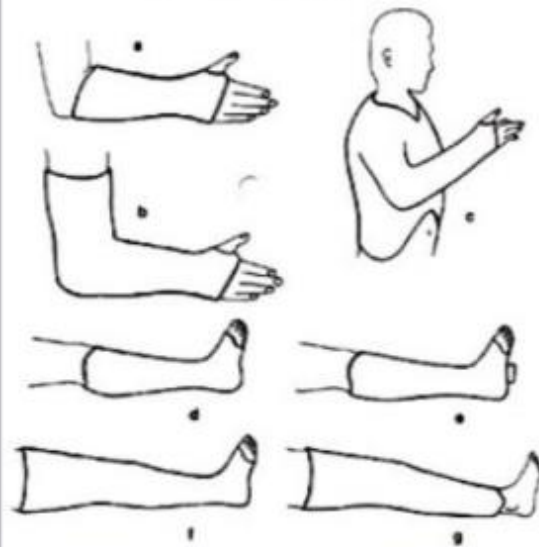

## ■ Vendajes de Yeso

- a. Yeso Pelvipedio
- b. Yeso Pelvierna
- c. Calzón
- d. Tóracocervical
- e. Minerva
- f. Corsé

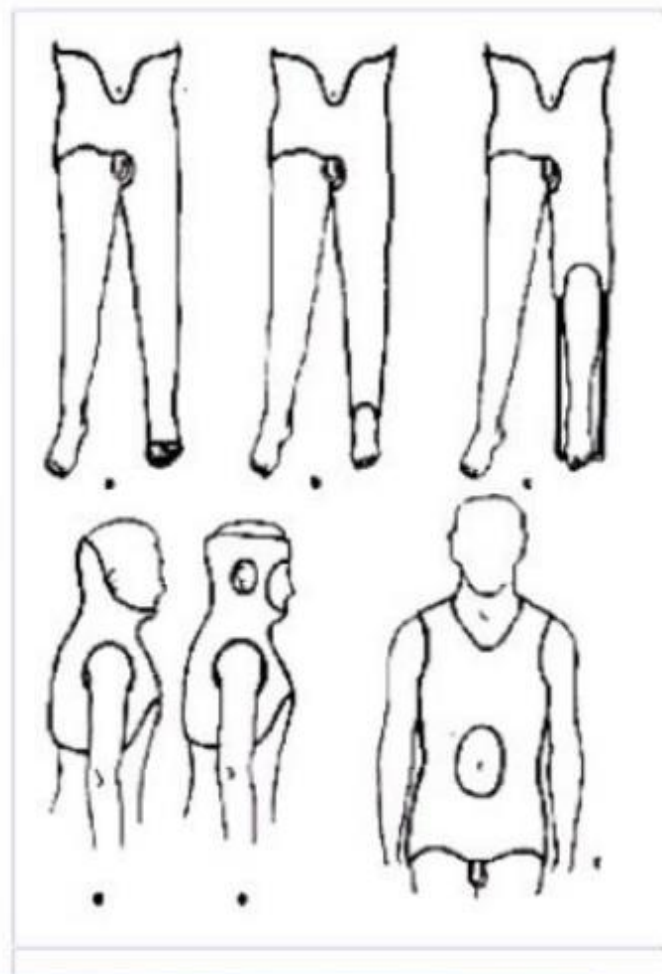

## PRACTICAS MEDICAS

BOTA CORTA DE YESO	121927
BOTA LARGA DE YESO	121926
BOTIN DE YESO	121928
CALZA DE YESO	121925
EXTRACCION DE UÑA	130109
EXTRACCION DE CLAVIJAS (esternón, escapula, cubito, radio, carpo, tibia, peroné, tarso, huesos de la cara)	120403
EXTRACCION DE CLAVIJAS (costilla, clavícula, metacarplano, metatarsiano, falange, rótula)	120404
DRENAJE DE ABSCESO SUPERFICIAL	130105
ELECTROCARDIOGRAMA	170101
INFILTRACION	121801
SUTURA DE HERIDA	130110
VALVA CORTA MMII	121930
VALVA LARGA MMII	121929
MONITOREO FETAL	220202
CAMA FRIA EN GUARDIA	420107

VALVA CORTA DE MMSS	121922
VALVA LARGA DE MMSS	121921
VENDAJE EN OCHO	121912
YESO BRAQUIPALMAR	121917
REDUCCION POR MANIPULACION: (pelvis, fémur, tibia peroné, astrálogo, calcáneo, supracondilea de húmero)	120203
REDUCCION POR MANIPULACION: (clavícula, costillas, rótula, metacarpianos o metatarsianos (de un mismo miembro) Falanges (de un mismo dedo), huesos propios de nariz, malar)	120204
REDUCCION POR MANIPULACION: (esternón, escápula, Húmero, cúbito y/o radio, uno o mas huesos del carpo, peroné, Uno o más huesos del tarso- excluidos astrálogo y calcáneo, Maxilar superior y maxilar inferior.	120202
YESO ANTEBRAQUIPALMAR	121919
YESO COLGANTE	121918
SUTURA PLASTICA MODULO I	130118
SUTURA PLASTICA MODULO II	130116
SUTURA PLASTICA MODULO III	130117
CIERRE PLASTICO	130204

## MEDICAMENTOS Y DESCARTABLES

ITEM	CODIGO	CANT	ITEM	CODIGO	CANT
ABBOCATH 18 ABBOTT T 18-G	16347		NUBAINA 10 MG AMP X1 (FADA ONFOR)	35220	
ABBOCATH 20 ABBOTT T 20-G	16348		PERFUS N.º 1	16351	
ABBOCATH 22 ABBOTT T 22-G	16349		PROLENE 3/0 (SURGIPRO)	28914	
ABBOCATH 24 ABBOTT T 24-G	16350		PROLENE 4/0	28969	
ADENOSINA 3 MG/ML X2 ML AMP	21501		PROLENE 5/0	28471	
ADRENALINA FADA AMP X 1	15112		PROLENE 6/0	28761	
BIGOTERA ADULTO	44498		PROLONGADOR PT2605 CORTO	4037	
BOLSA COLECTORA FORLAND ORINA X 1	16451		RANITIDINA AMP	26130	
BUSCAPINA COMP AMP	12519		RELIVERAN AMP	17057	
BUSCAPINA SIMPLE AMP	12504		SET DE BOMBA	35545	
CALMADOR 100 MG AMP (TRAMADOL)	49959		SOL DEXTROZA 5% BAXTER 500 ML	17744	
DECADRON FCO AMP	13369		SOL FISIOL AMP X 10 ML	17880	
DICLOFENAC AMP (DIOXAFLEX)	48046		SOL FISIOLÓGICA X 250 ML	17747	
DIFENHIDRAMINA FADA AMP	37202		SOL FISIOLÓGICA X 500 ML	17745	
DOLTEN AMP	39291		SOL FISIOLÓGICA X 1000 ML	17748	
ELECTRODOS ADULTOS	16511		SOL GLUCOSADA HIP. 50% 10 ML AMP	37080	
ENALAPRIL 10 MG COMP X 1 (GLIOTEN)	36032		SOL RINGER GL/LACT BAXTER 500 ML	17752	
ENANTYUM AMP 50 MG	49072		SONDA ASPIRACION K32	22367	
ESPECULO VAGINAL CHICO	12644		SONDA FOLEY 14	16302	
ESPECULO VAGINAL MEDIANO	12646		SONDA FOLEY 16	16304	
ESPECULO VAGINAL GRANDE	12645		SONDA FOLEY 18	16307	
ETHYLON MONONYLON 3/0	40399		SONDA FOLEY 20	16309	
ETHYLON MONONYLON 4/0	50216		SONDA FOLEY 22	16310	
ETHYLON MONONYLON 5/0 14501	40383		SONDA URETRAL K93	55284	
FISIODERM X 30 G. CREMA	26569		SONDA DE INTUBACION GASTRICA K-10	17927	
FUROSEMIDA AMP 20 MG LASIX	13895		SONDA DE INTUBACION GASTRICA K-9	17910	
FRASCO ESTERIL	36391		TEGADERM 1624 PARCHE	50779	
HIDROCORTISONA 500 MG AMP	33934		TRAPAX SUBLINGUAL 1 MG	24738	
ILDUC 10 MG COMP (AMLODIPINA)	48961		VALIUM AMP	14669	
MEDOCOR SUBLINGUAL COMP X1	59937		VENDAS DE YESO X 10	18212	
LLAVE DE 3 VIAS	16539		VENDAS DE YESO X 15	18213	
MASCARA OXIG 8130 C/BOLSA RESERV.	37275		VENDAS DE YESO X 20	18214	
MASCARA P/OXIG. C/MED VENTURY	37276		VICRIL 1	29289	
MORFINA FADA 1% AMP	73106		VICRIL 3/0 316	29283	
NOVALGINA COMPUESTA AMP	12359		VICRIL 4/0 315	29285	
NOVALGINA SIMPLE AMP	12342		VICRIL 5/0 RB-1	29286	
			LIDOCAINA 2% X 5 ML	50245	
			LIDOCAINA JALEA X 25 ML	50248	