



CLASE N^o 5

INSTRUCTIVO PARA FACTURAR PRESTACIONES

- ✓ Verificar que la documentación de cada Obra Social estén totalmente cumplimentados con los datos que requieren, con letra legible y fundamentalmente en lo referido a:
 - ✓ fecha de atención, diagnóstico, N° de afiliado, firma del afiliado y firma y sello del profesional.
 - ✓ Cuando se facturen 2 bonos del mismo afiliado con la misma fecha, o 4 en el mismo mes se debe realizar Historia Clínica que justifique los mismos (sin excepción).
 - ✓ Informe de la practica realizada
 - ✓ Autorización previa de la Obra Social
 - ✓ Firma y sello del profesional que solicita la práctica y firma y sello del profesional que la realiza
 - ✓ En el caso de importe a cargo del afiliado y el importe a cargo de la Obra Social
 - ✓ Controlar que la fecha de solicitud de la práctica sea anterior o igual a la fecha de autorización y a su vez esta, anterior o igual a la fecha de realización (Autorización previa).
-

Prescripción Médica

Una **receta médica** o Prescripción Médica, es un documento legalmente normalizado por un especialista llamado doctor o médico en la que se prescriben los medicamentos de un paciente determinado.

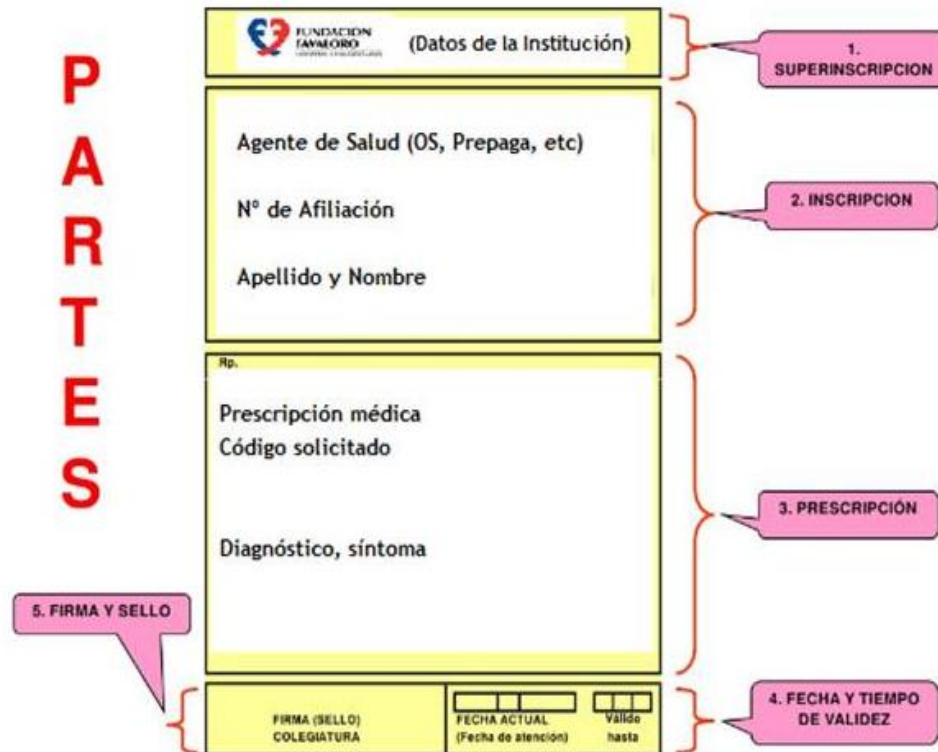



¿QUE ES FACTURAR PRESTACIONES?
¿QUE SIGNIFICA AUDITAR PRESTACIONES?



NORMAS NOMENCLADOR NACIONAL PRACTICAS MEDICAS

- A) Las prácticas que se consignan en los códigos comprendidos entre el 14 y 38 inclusive, sólo podrán ser realizadas y facturadas por médicos especializados. Estos aranceles serán reconocidos a médicos clínicos generales, -cuando no hubiere en la localidad .Q dentro de un radio de 30 km.
- B) Los aranceles de los códigos antes señalados, no incluyen la consulta.
- C) No se reconocen consultas adicionales a las prácticas de anatomía patológica, ecografía, hemoterapia, kinesioterapia y fisioterapia. medicina nuclear y radiología.
- D) El rubro gastos de las prácticas especializadas comprende todo el material o instrumental necesario para su realización, excepto medicamentos y/o material descartable.



**CAPITULO 42
CONSULTAS**

Consultas

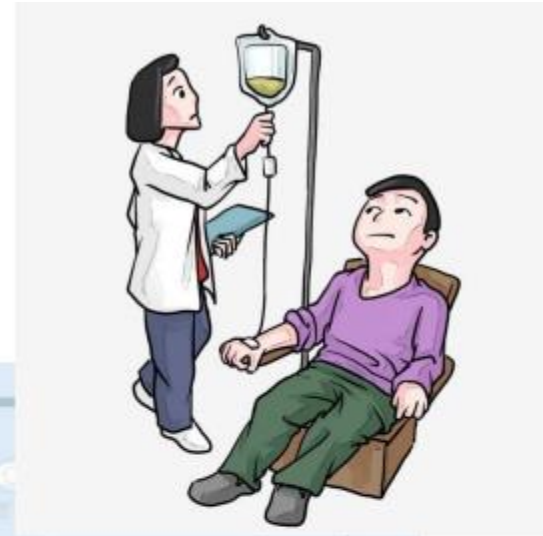

Consulta Guardia



Consulta Clínica

Consulta Especialista



TELECONSULTA - TELEMEDICINA

¿Qué es la telemedicina y para qué sirve?

La **telemedicina** es el uso de la tecnología que permite a un paciente tener citas médicas (o visitas) con su médico u otro miembro de su equipo de atención médica, a través de un llamado o videollamada.

Documento

Nombre y apellido del paciente
Obra social o prepaga y plan
Número de afiliado

Rp. /

*Jorge Gonzales
Osdo 310
56 454567581 46*

Diagnóstico Médico

Dig. rotura de tobillo izquierdo

Fecha

19/04/2014

Firma del Doctor

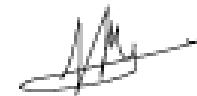

Nombre y n° de matrícula

*Dr. Marcelo Rivera
M.N. 105.890*

*En los casos de consulta presencial, deberá quedar registrada la firma del paciente,

CAPITULO 14 Alergia

ALERGÍA:

Comprende el conocimiento, diagnóstico y tratamiento de la patología producida por mecanismos inmunológicos, con las técnicas que le son propias; con especial atención a la alergia.

Principales enfermedades

Alergias.

Rinitis alérgica.

Dermatitis atópica.

Asma atópico.

Alergias alimentarias.

140101 La testificación total o parcial no podrá ser repetida en un plazo menor de un año por el mismo profesional

140102 testificación parcial hasta 4 sesiones

140104 tratamiento desensibilizante incluye provisión de alérgeno y las consultas que fueran necesarias por mes de tratamiento



CAPITULO 15 Anatomía Patológica

Cómo facturista siempre tenemos que tener en cuenta dudar o consolidar una respuesta sobre lo que pasó lo que se realizó

Siempre hay que tratar de que la autorización corresponda a lo que se realizó y en cualquiera de los casos tratar de llegar a corregir

Que se necesita para facturar

- fecha de realización debe figurar en el informe
- verificar que el pedido del médico corresponda con el estudio realizado
- no se puede facturar prácticas que tengan una antigüedad mayor a 60 días al período de facturación

1° pedido médico
2° autorización
3° informe

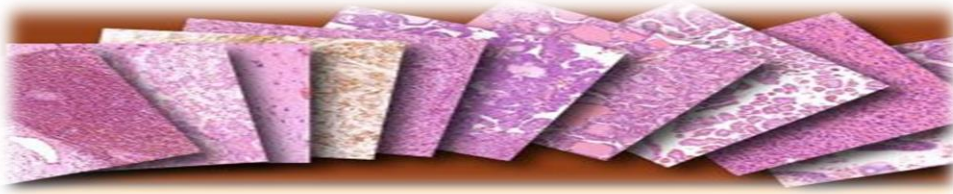

La cantidad de prácticas autorizar puede obtenerse de la macroscopia.
la cantidad de frascos o envases en los que vino el material eso va a indicar la cantidad de códigos que voy yo a tener que facturar o autorizar

Lo más importante es la macroscopia lo que va a validar es la macroscopia lo que diga la macroscopia es lo que vamos a tener que pagar

Tampoco es fiable el diagnóstico ni la conclusión sólo la macro

Muchas veces el médico en la prescripción no lo aclara por lo tanto ahí hay que esperar para facturar el resultado de la microscopía

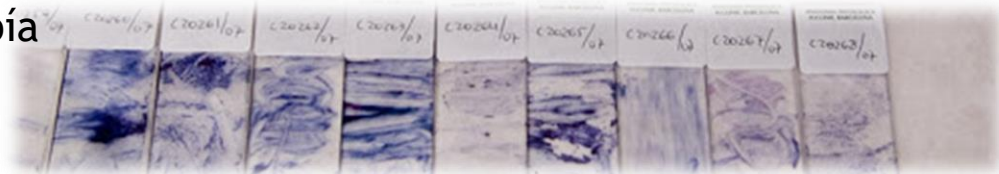

En las biopsias múltiples siempre se reconocen hay un límite que la obra social lo pone de cuántas muestras se van a pagar y allí se comienza a bajar el valor

La realización de la práctica, revisión de taco, no puede cobrarse particular, debiendo solicitar una nueva autorización y facturar a la asociación con un valor y código idéntico al de la biopsia 15 01 01



Citología Exfoliativa Oncologica - PAP - 150106

OBLIGACIÓN DE COBERTURA

En toda Mujer que haya iniciado relaciones sexuales o mayores de 18 años
La cobertura está indicada en Papanicolau Anual, durante 3 años y de ser
estos normales cobertura de papanicolau cada 2 años

Citología y Exfoliativa Hormonal se podrá facturar cada 4 extendidos

Necropsia de neonato o lactante, Joven y/o adulto se podrá facturar con autorización previa de la obra social

Hay casos en que los afiliados quieren hacer una consulta con el patólogo y ese como no pueden facturar la consulta la obra social le termina autorizando un código que puede ser un 15 01 01 para que la para que el profesional lo terminé cobrando pero lo hacen pasar como una práctica



DEPARTAMENTO DE ANATOMIA-PATOLOGICA

Reporte Anatómico Patológico

| | |
|---------------------------------------|-----------------------------|
| Nombre : CARLOS ABDIEL MARTINEZ PEREZ | Fecha : 15/07/2009 |
| Edad : 37 | Id. Paciente : 200812040616 |
| Sexo : Masculino | No. O/S : PI017690 |
| Dirección : LA PELONA 113 | Cédula No. : 00106371404 |
| Referido por : | Reporte No. : p-09-1915 |

Diagnóstico Clínico :

P/b Colangitis esclerosante

Procedencia del Espécimen :

Biopsia hepática transyugular

Descripción Macroscópica :

El espécimen consiste de dos fragmentos tisulares filiformes, elásticos, pardos, que miden 0.5 cm. c/u de longitud.

Proceden de una punción hepática.

Descripción Microscópica :

Las secciones muestran fragmentos de tejido con severa fibrosis asociado con infiltrado inflamatorio linfomonocitario reconociéndose escaso tejido hepático, los cuales muestran degeneración hídrica y una moderada colestasis intrahepatocitaria.

No se reconoce la presencia de conductos biliares con imágenes de necrosis dentro de los límites de las muestras examinadas.

Diagnóstico Histopatológico :

SEVERA FIBROSIS INFLAMATORIA HEPATICA COMPATIBLE CON EL DIAGNOSTICO CLINICO.

NOTA :

Recomendamos imperativamente correlacionar estos hallazgos con la clínica y pruebas radiológicas.

Dr. JEAN PIERRE KOURIE R.
MÉDICO PATÓLOGO

PACIENTE: Vasco M. Da Costa C.
EDAD: 60 año(s)
MÉDICO: Juan Pablo León
CLÍNICA: Hospital Militar "Dr. Carlos Arvelo"

FECHA: 16-07-2019
N° DE ESTUDIO: B2019016522

MATERIAL: Conjuntiva

INFORME DE BIOPSIA

DESCRIPCIÓN MACROSCÓPICA

Se recibe, en formol, un (1) fragmento laminar, de 20 x 8 x 3 mm, con lesión blanquecina de 15 x 6 mm, firme. Los bordes están referidos. Se incluye en su totalidad para estudio histológico.



DESCRIPCIÓN MICROSCÓPICA

Los cortes histológicos corresponden a conjuntiva, revestida en toda su extensión por epitelio marcadamente acantótico, con atipias moderadas y presencia de mitosis atípicas. En el espesor se observan perlas córneas. La membrana basal está rota y la lesión tumoral invade el estroma subyacente ocasionando reacción desmoplásica, acompañada de infiltrado inflamatorio mononuclear. Los bordes laterales y el borde profundo exhiben tumor.

DIAGNÓSTICO:

CONJUNTIVA; BIOPSIA:

- CARCINOMA DE CÉLULAS ESCAMOSAS, MODERADAMENTE DIFERENCIADO, INCOMPLETAMENTE RESECADO.

NOTA: se sugiere la aplicación de Mitomicina tópica o Interferón.

Dra. María Eugenia Orellana T.
Anatomopatólogo

CAPITULO 16 Anestesiología

LOS TÉRMINOS ANALGESIA Y ANESTESIA



a veces se confunden dentro del uso común. Analgesia denota aquellos estados en donde sólo participa la modulación de la percepción del dolor. Anestesia implica esos estados en los que se pierde la conciencia mental y la percepción de otras sensaciones.



¿QUÉ ES LA SEDACIÓN Y ANALGESIA?



Analgesia y sedación son términos que describen un estado que permite a los pacientes tolerar procedimientos no placenteros mientras mantienen una adecuada función cardiovascular y respiratoria así como la habilidad para responder adecuadamente a órdenes verbales y/o estimulación táctil.



Definición de niveles de sedación y analgesia

| | Sedación mínima (ansiolisis) | Sedación moderada | Sedación profunda | Sedación disociativa | Anestesia general |
|------------------------|--|--|--|--|--|
| Sensibilidad | Respuesta normal a estimulación verbal | Determinada respuesta a estimulación verbal o táctil | Determinada respuesta a estímulo repetido o doloroso | No despierta aún con estímulo doloroso | No despierta incluso con estímulo doloroso |
| Vía aérea | No afectado | No se requiere intervención | Puede ser necesario intervenir | Puede ser necesario intervenir | Puede requerirse intervención |
| Ventilación espontánea | No afectado | adecuada | Puede ser inadecuada | Adecuada | Frecuentemente inadecuada |
| Función cardíaca | No afectado | Por lo general mantenida | Por lo general mantenida | Elevada | Puede verse afectada |

CAPITULO 17 Cardiología

170101 Electrocardiograma: Deberán llevar informe correspondiente.

Electrocardiograma con valoración y/o riesgo quirúrgico: Deberá ser informado y solo se utilizara previo a cirugía.

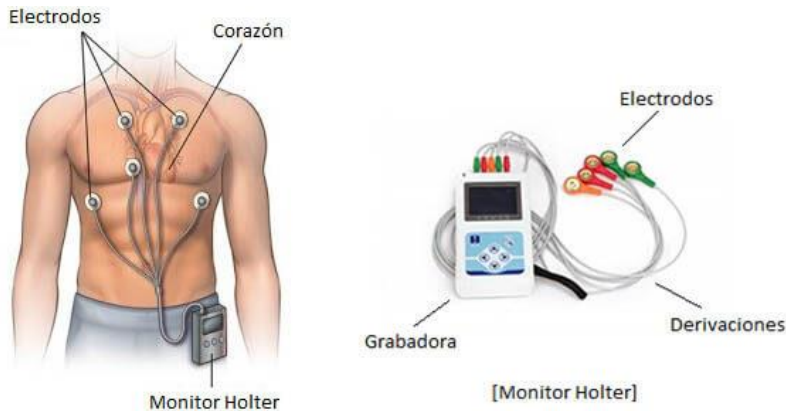
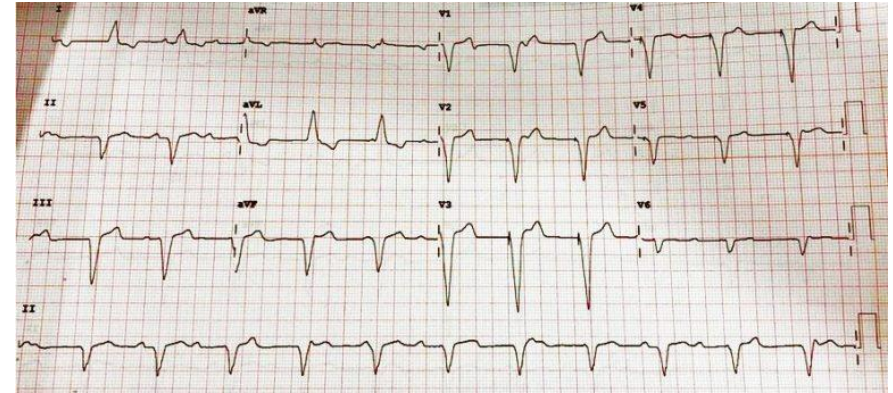

Los códigos 170111, 170118 y 170119 se autorizarán uno por año.

El código 170111 La Ergometría o prueba ergométrica incluye el ECG





LINEALES

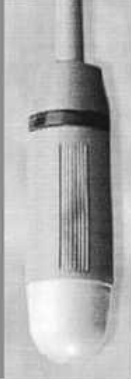

SECTORIALES



CONVEXOS



INTRACAVITARIAS

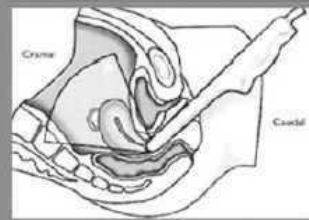
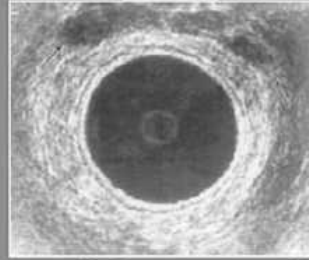

18 0104 ecografía tocoginecologica incluye el estudio ecográfico fetal

ecografía tocoginecologica

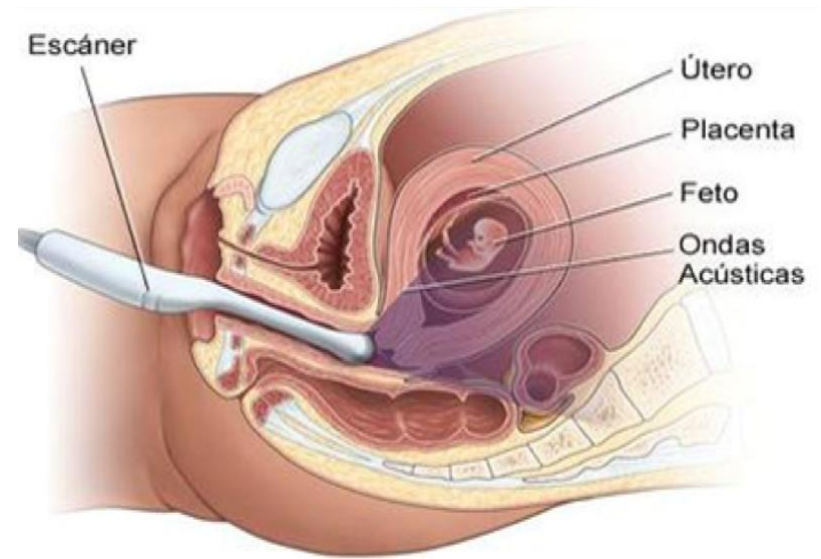

ecografía ginecológica transvaginal

18 01 06 ecografía mamaria uni o bilateral



¿Cuál es la diferencia entre una **ecografía mamaria y una **mamografía**?**

En la mamografía se utilizan radiaciones en dosis bajas, mientras que en la ecografía mamaria se utilizan ondas de ultrasonido. Ambos exámenes pueden detectar alteraciones y/o enfermedades de las glándulas mamarias.

Ecografía oftalmológica uni o bilateral

La **ecografía ocular** o **ecografía oftalmológica** es una exploración inocua, rápida, indolora y segura. Permite obtener datos y mediciones de la estructura del globo ocular y es de gran utilidad para el seguimiento y diagnóstico de patología ocular. La ecografía ocular es un método diagnóstico que utiliza ultrasonidos para producir imágenes



La ecografía ocular es un método diagnóstico que utiliza ultrasonidos para producir imágenes

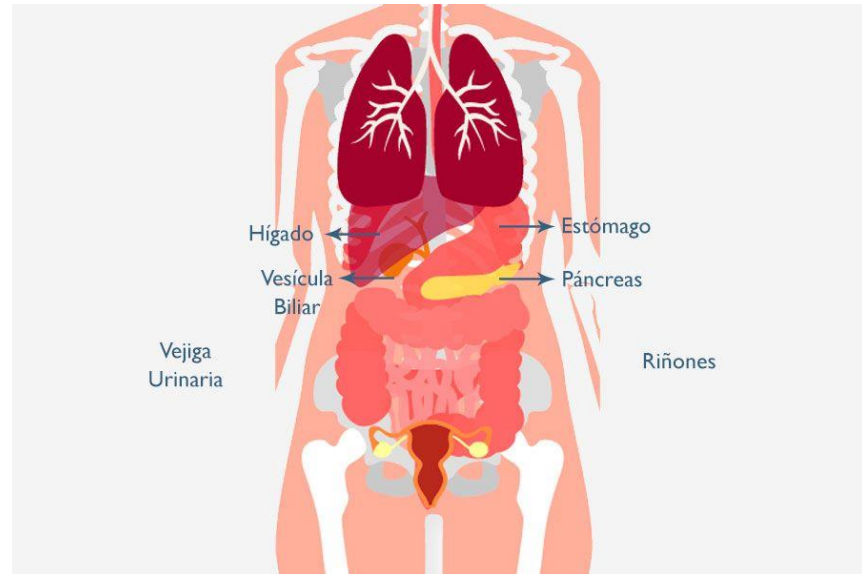
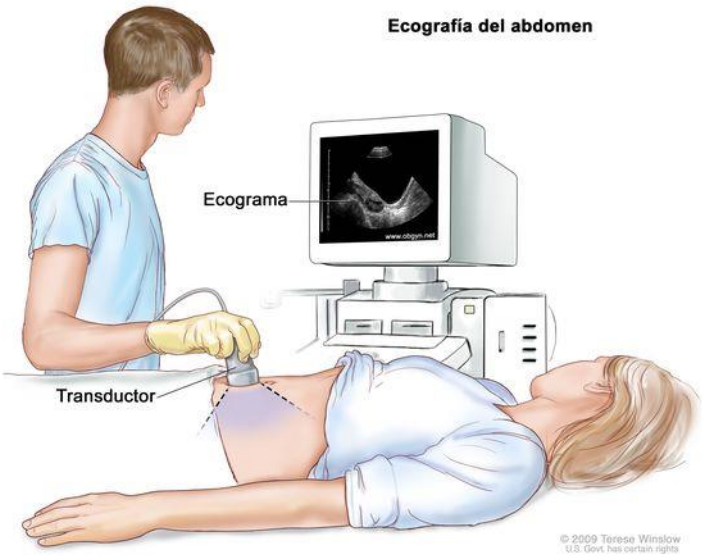

¿Qué órganos incluye la Ecografía abdominal?

Norma: a. Cuando se solicita Ecografía Hepática-Biliar-Esplénica o Torácica en caso de estudiarse más de 1 órgano corresponde Ecografía completa de abdomen. 180112

- b. 180118 - La Ecografía Pancreática y Suprarrenal esta incluida en la ecografía de abdomen.
- c. 180114 - 180116 Si se solicita Ecografía de Vejiga o Próstata y Renal, se deben autorizar ambas ecografías.
- d. Pelvis en la mujer es Ecografía Ginecológica (180104) y en el hombre es la Ecografía Prostática y Vesical (180114)
- e. Cuando se solicita Ecografía Ginecológica + Ecografía Abdominal, debe autorizarse dos ecografías.

ECO DOPPLER

A **diferencia** de la **ecografía**, el **Eco Doppler** funciona por ondas de ultrasonido emitidas por el transductor, rebotan en los glóbulos rojos en movimiento en la circulación sanguínea y generan un cambio de frecuencia



180301 El ecodoppler cardíaco incluye en su homologación la realización del ecocardiograma 2D.



180202 ECODOPPLER PERIFERICO COLOR

El doppler arterial y venoso de miembros inferiores se reconoce como una prestación por cada miembro estudiado.

No así con el doppler venoso de miembros inferiores que reconoce ambos miembros como una misma prestación.



[Doppler venoso]
Exploración de
extremidades inferiores.



[Doppler arterial]
Arteria carótida

180501 ECODOPPLER CARDIACO FETAL COLOR

La ecografía Doppler es una ecografía en color que permite evaluar el flujo sanguíneo en cualquier arteria o vena. Es de especial relevancia para el estudio del cordón umbilical, la circulación cerebral y **cardíaca fetal**, así como la circulación uterina. Se realiza desde la semana 4 a 13 de embarazo, permite evaluar el estado de la gestación, nº de embriones y vitalidad. Además detectar alteraciones tempranas

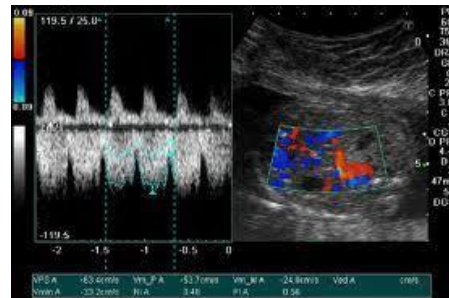

180502 ECODOPPLER TRANSCRANEAL

El Doppler transcraneal y el Doppler de color transcraneal son tipos de ecografía Doppler que miden la velocidad del flujo sanguíneo a través de los vasos sanguíneos del cerebro midiendo los ecos de las ondas de ultrasonido que se mueven transcranealmente.

CAPITULO 19 NUTRICION

Nutrición



190101 – 1º visita

190102- Preparación de la dieta

190103- se considera 1 control mensual. (Depende cada Agente de Salud)



CAPITULO 20 GASTROENTEROLOGIA



20.01.22

Videosesofagogastroduodenoscopia

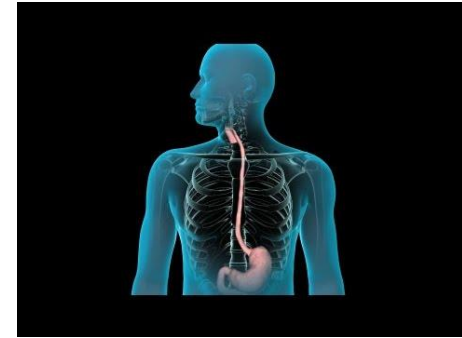

20.01.24

Videocolonoscopia

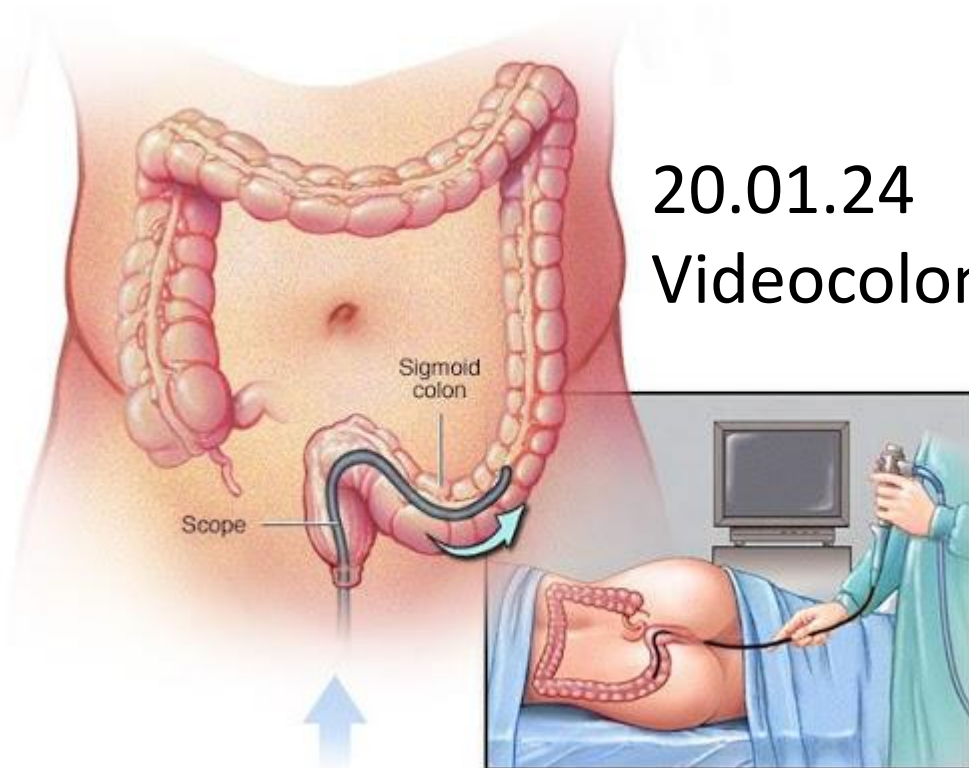

Para Facturar

Práctica

Anestesia - Sedación

Sala de recuperación

Anatomía Patológica

FOJA QUIRURGICA O INFORME DE PROCEDIMIENTO

Es el documento que registra el desarrollo de todo acto operatorio de cualquier cirugía, siendo el cirujano interviniente quien debe firmar la misma y si participaron ayudantes éstos también deben firmarla

Clinica Privada del Prado SRL
DEAN FUNES 1162

INFORME QUIRÚRGICO

Doc. D.N.I. N° Doc. H. C.
Nac. 19/02/1960 Sexo M
O. S./Plan UOM/UOM N° Af. 413413079079
N° Atenc. 8196 Fec. Ing. 14/09/2020 06:00 Fec. Egr. 17/09/2020 17:20 Tipo Int. Quirurgica
Fec. Desde 14/09/2020 06:00 Fec. Hasta 17/09/2020 17:20

14/09/2020 - 14:03 258652 - Roldan, Raul Antonio Cama: 102 2/PRIMER PISO Edad: 60

Foja Quirúrgica

Apellidos Paciente P
Nombres Paciente N...SON
Fecha de operación: 14/9/2020
Cirujano: Roldan Raul
Ayudantes: Abreu Luis
Instrumentador: Yanina
Anestesiólogo: Dr Saur
Tipo de Anestesia: Raquidea

Diagnostico Preoperatorio: Retencion Completa de Orina
Diagnóstico Operatorio: Idem
Riesgo Quirúrgico: 2
Operacion Indicada: Adenomectomia de Prostata a Cielo Abierto
Operación Practicada: Idem
Código Quirúrgica: 10.04.02

Hora de Inicio: 13:03:11
Tiempo Operatorio: 01:00:00

Procedimientos: Con el paciente bajo anestesia raquidea se realiza asepsia y antisepsia, se colocan campos quirurgicos se realiza incision mediana infraumbilical por planos hasta espacio de Retzius se realizan puntitos en pediculo lateral prostático con catgut 1 cromico, se realizan 2 puntos en capsula prostática y 2 puntos en cuello vesical con catgut 1 cromico apertura de cuello vesical semiología intravesical s/p se procede a realizar enucleacion digital de adenoma de prostata se extrae adenoma, se realiza punto con catgut 3/0 simple en cuello vesical control de hemostasia se realiza cierre de capsulotomia con catgut cromico 1 se coloca sonda foley triple via n° 22, se insufla balon con 30 cc de sol fisiologica, se coloca drenaje de cavidad, cierre por planos con tecnica habitual se envia material a anatomia patologica.

DATOS DEL PACIENTE

Nombre y Apellido

Agustin Nicolas

Documento

Dni

Edad 29

Obra Social

Nro

Motivos de Consulta: ERGE**Tipo de Estudio:** Diagnostico**Esófago:** Calibre y distensibilidad conservados. Mucosa de los tres tercios de aspecto normal. UEG a los 39cm de la ADS. Hiato coincidente.**Estómago:** Cavidad gástrica con contenido claro escaso, sin sangre ni bilis. Cuerpo con mucosa de aspecto normal, Antro con mucosa despulida, congestiva y eritematosa. Por retroversion se observa hiato competente y mucosa de fundus de aspecto normal. Hill I. Píloro circular y permeable. Se toman biopsias de antro 7-8, incisura 9 y cuerpo 10- 11, frasco 1, Segun protocolo de Sidney.**Duodeno:** bulbo y segunda porción de aspecto normal. Bx 1,2,3 y 4 Fco 1 de bulbo y Bx 5 y 6 de segunda porcion duodenal.**Conclusión:** CONCLUSION:

- 1.- GASTROPATIA CONGESTIVA ANTRAL
- 2.- BIOPSIAS DUODENALES

INDICACIONES POST-PROCEDIMIENTO

1. REPOSO: relativo hasta mañana
2. ALIMENTACIÓN: Dieta sin restricciones
3. OTRAS: Control con informe de biopsias.

NOTA: Ante una evolución no esperada, debe comunicarse con su médico tratante o acudir a un servicio de urgencia.

Diagnóstico: Gastropatía eritematosa**Complicaciones:** No**Equipo Utilizado:** GIF-H170 -- Numero de Serie: 2033282**Medicación:** Propofol 200 mgrs
Fentanilo 50 mcgr
Tolerancia a la Medicación : Buena**Patología:** Se solicito estudio Histopatológico**Informe Patológico:** Fecha de Envío de Muestra : jueves 30 Marzo 2023
No existe Informacion sobre la Recepcion del Informe

CONSENTIMIENTO INFORMADO BILATERAL

Entre el/la Sr./Sra. _____, domicilio real LEON PINELA
Piso: - Depto: - Barrio: cordoba -Localidad: Córdoba., representada en este acto por _____, en adelante
"EL PACIENTE" por una parte, y por la otra el Dr. BORDONAVA ANSELMO PAULINO
matricula 21719 en adelante "EL PROFESIONAL O EQUIPO MÉDICO", se conviene la
celebración del presente acuerdo de consentimiento informado de acuerdo a lo dispuesto por la Ley
N° 26.529, Ley N° 26.657, Ley N° 26.742 y su Decreto reglamentario N° 1089/2012, sujeto a las
siguientes cláusulas:

PRIMERA: EL PROFESIONAL, luego de la evaluación de EL PACIENTE le informa que éste
padece dg: ex urológica

SEGUNDA: EL PROFESIONAL propone para el tratamiento de la patología detallada en el artículo
primero, realizar el siguiente procedimiento

Asquerosa de Prostata
de la Prostata
(explicar en que consiste procedimiento propuesto y como se llevará a cabo)

Los beneficios razonables del tratamiento propuestos consisten
en la eliminación de la enfermedad

(detallar los cuidados anteriores y posteriores que el paciente tendrá que realizar)

Las consecuencias de la denegación por parte de EL PACIENTE son:
que el paciente sufrirá de la enfermedad, lo que puede ser fatal

(el profesional deberá explicar que consecuencias tendrá el paciente si no se realiza el tratamiento
propuesto)

**CONSENTIMIENTO
INFORMADO
PARA CIRUGIA**



LABORATORIO DE ANATOMIA PATOLOGICA
Y CITOLOGIA EXFOLIATIVA

25 de mayo 357 Tel. 4214163/4239028 Córdoba
e-mail: laboratoriodrferraria@live.com.ar

Prof. Dr. Ricardo V. Ferraris
M.P. 8915

ANATOMIA PATOLOGICA MAT. ESP. N° 3084
CITOLOGIA EXFOLIATIVA MAT. ESP. N° 3090

Dr. Luis A. Ferraris
M.P. 28320/9

ANATOMIA PATOLOGICA MAT. ESP. N° 3110
CITOLOGIA EXFOLIATIVA MEDICINA FORENSE

Paciente _____

Historia Clínica:

Material: **PROSTATA**

N° Protocolo: **25.416**

Edad _____

Obra Social

UOM.

CLINICA PRIVADA DEL PRADO

Fecha Ingreso: **16/09/2020**

MACROSCOPIA:

GLANDULA PROSTATICA QUE PESA 100 GR Y MIDE 6 X 5 X 5 CM DE SUPERFICIE IRREGULAR. AL CORTE ES DE ASPECTO NODULAR.

MICROSCOPIA:

LOS CORTES MUESTRAN: FRAGMENTOS DE TEJIDO PROSTATICO CUYAS GLANDULAS SE HALLAN REVESTIDAS POR UNA DOBLE CAPA CELULAR SIN ATIPIA, ALGUNAS QUISTICAMENTE DILATADAS, CON CUERPOS AMILACEOS E HISTIOCITOS EN SU LUZ. SE OBSERVA, ADEMAS, INCREMENTO DEL ESTROMA FIBROMUSCULAR Y MODERADO INFILTRADO INFLAMATORIO MONONUCLEAR.
NO HAY MALIGNIDAD.

Diagnóstico

HIPERPLASIA NODULAR DE PROSTATA.

Córdoba, 22 de septiembre de 2020

Se otorga el diagnóstico de HIPERPLASIA NODULAR DE PROSTATA el día 22 de septiembre de 2020 en Córdoba, Córdoba.

ANATOMIA
PATOLOGICA

SI EL INFORME
REGISTRA BIOPSIA

CAPITULO 21 GENETICA

Laboratorios

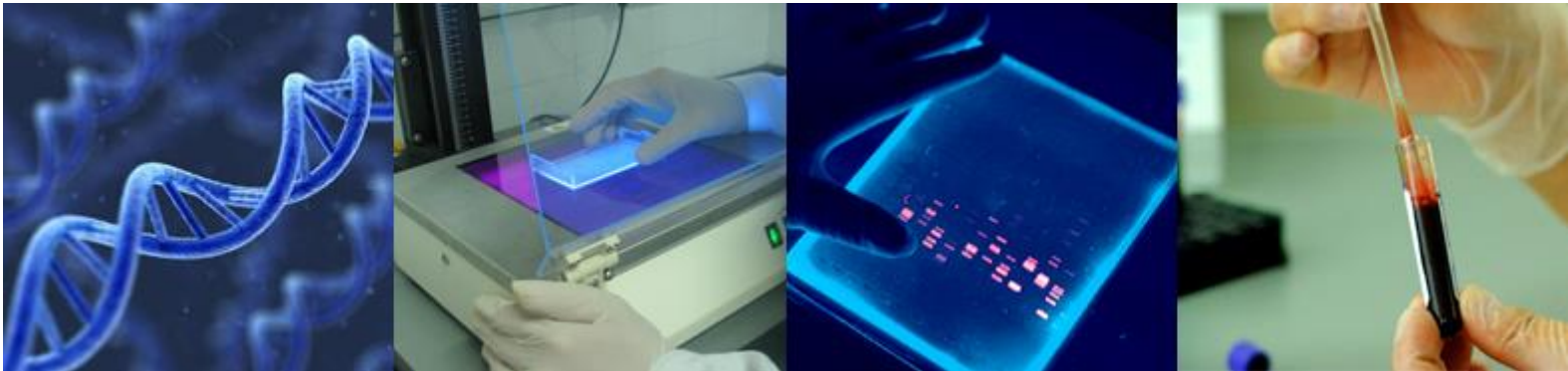

Histocompatibilidad

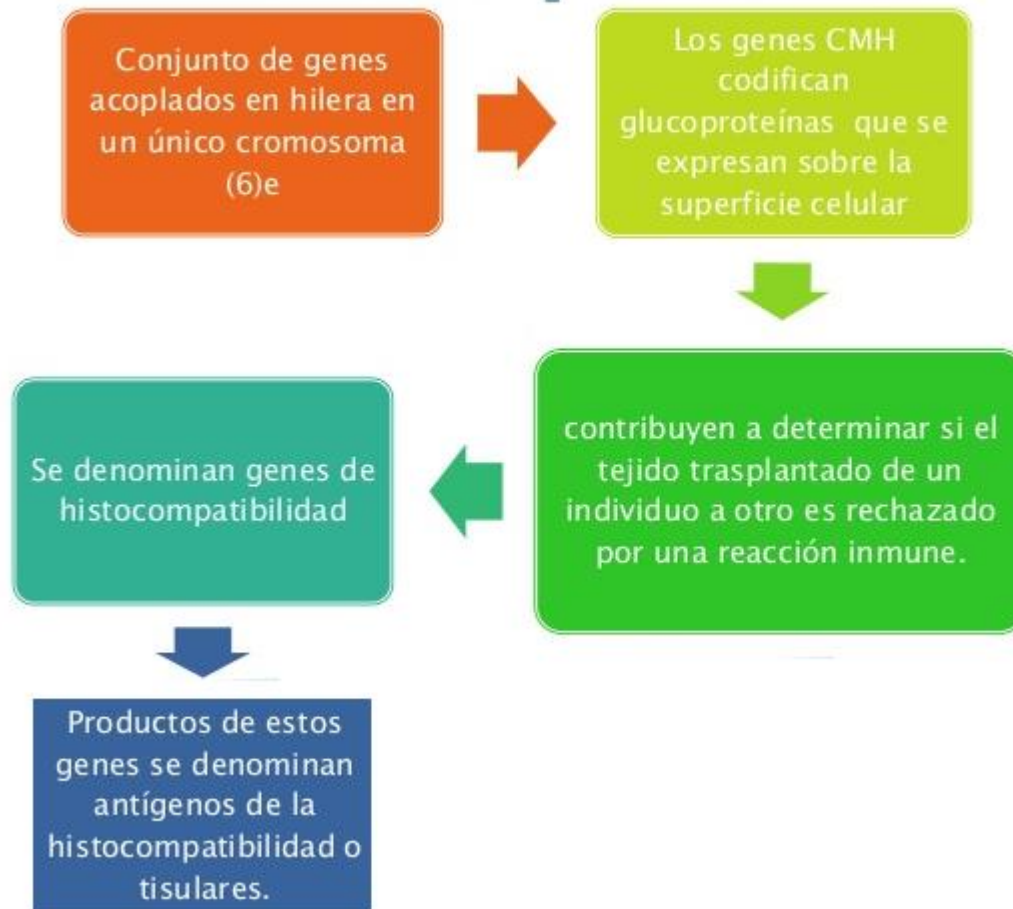

CAPITULO 22 GINECOLOGIA

220101

COLPOSCOPIA

La colposcopia es un procedimiento para examinar de cerca el cuello uterino, la vagina y la vulva en busca de signos de enfermedades. Durante la colposcopia, el médico utiliza un instrumento especial llamado «colposcopio».

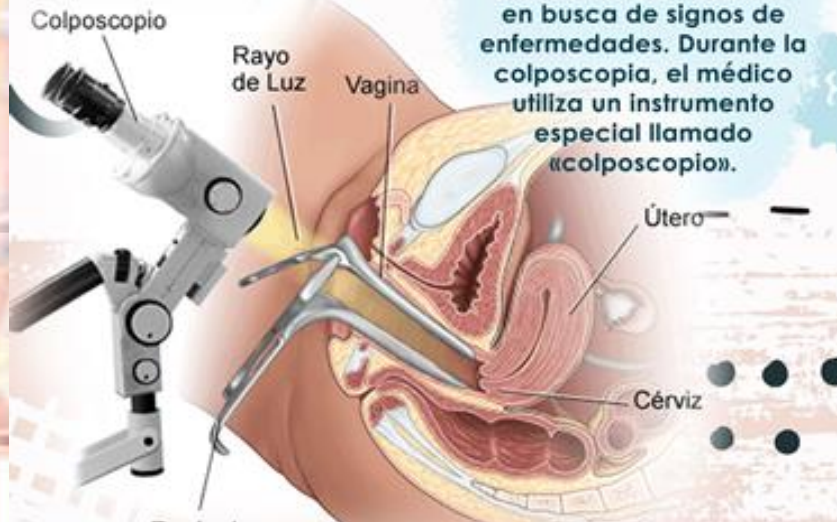

¿CUÁNDO SE REALIZA UNA COLPOSCOPIA?

RESULTADO ANORMAL DE PAPANICOLAOU

ANTECEDENTES DE VIRUS DE PAPILOMA HUMANO

ANTECEDENTES DE CÁNCER DE ÚTERO

SANGRADO VAGINAL ANORMAL

FLUJO VAGINAL EXCESIVO

PRESENCIA DE LESIONES EXTERNAS

COMO ESTUDIO PREVIO A OPERACIÓN EN EL ÚTERO

PRESENCIA DE ALGUNA PATOLOGÍA CERVICAL

220202 Monitoreo Fetal

① En el fondo uterino para medir el tono y las contracciones.

② Se ubica en el dorso de bebé para medir la fetocardia.

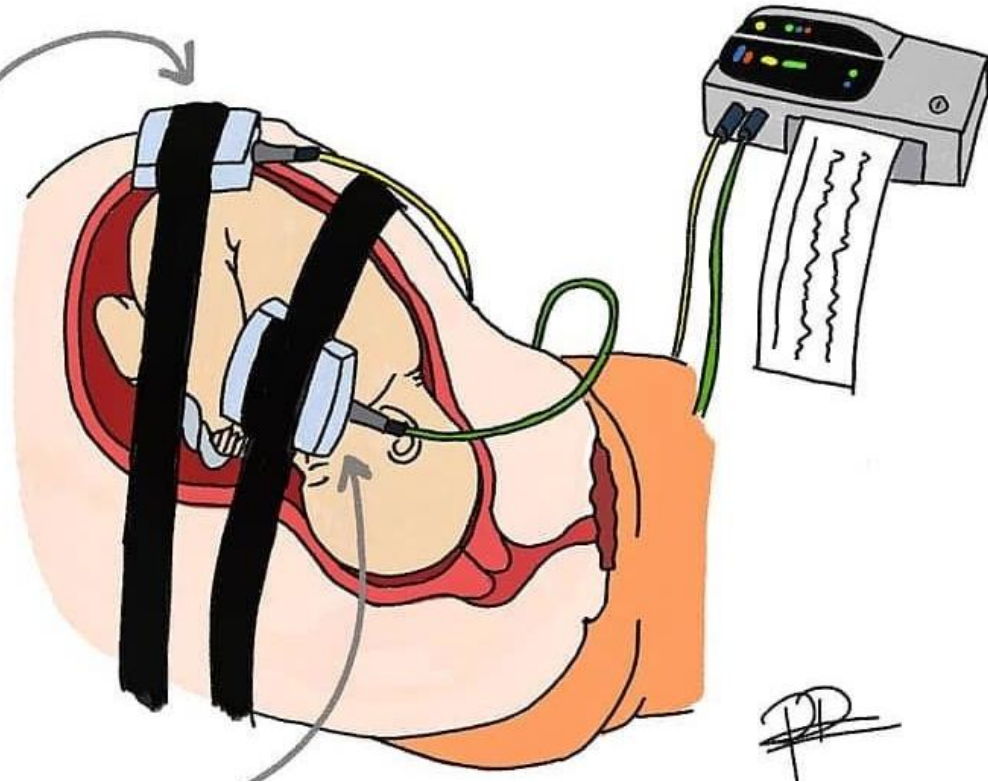

Ejercicios de Psicoprofilaxis Obstétrica



220203 Psicoprofilaxis del Parto

CAPITULO 23

HEMATOLOGIA - INMUNOLOGIA

La **hematología** es la rama de la medicina interna, que se encarga del estudio de las células de la sangre y sus precursores, así como de los trastornos estructurales y bioquímicos de estos elementos, que puedan conducir a una enfermedad.

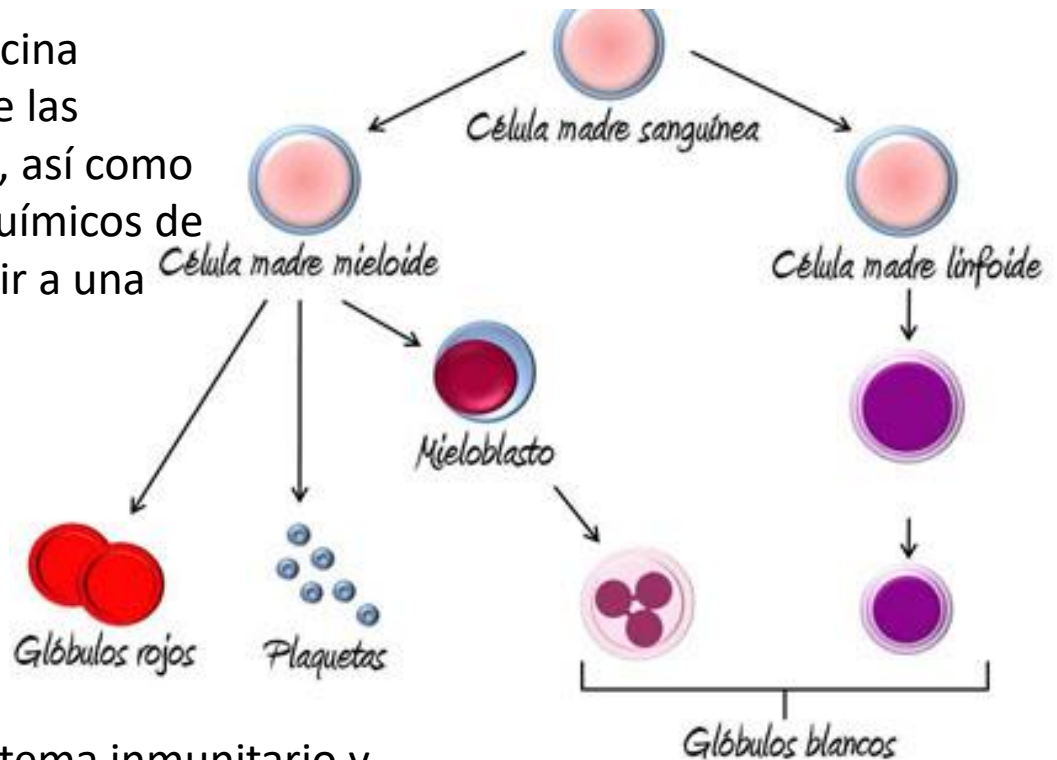

La **Inmunología** es la especialidad médica que se centra en el estudio, diagnóstico y tratamiento de las enfermedades relacionadas **con** el sistema inmunitario y, como consecuencia, de los órganos, tejidos y células que modulan la respuesta del organismo ante la presencia de agentes patógenos externos (bacterias, virus, .

CAPITULO 24 HEMOTERAPIA

La **hemoterapia** es el tratamiento de la enfermedad mediante el uso de sangre o productos sanguíneos de la donación de sangre. Incluye varios tipos, como:
Transfusión de sangre Transfusión de glóbulos rojos empaquetados Transfusión de plasma congelada fresca



CAPITULO 25 REHABILITACIÓN MEDICA

La **rehabilitación** es un **proceso** complejo que resulta de la aplicación integrada de muchos procedimientos para lograr que el individuo recupere su estado funcional óptimo



Rehabilitación

Fisioterapia y Kinesioterapia 250101/250102

La **kinesiología** se utiliza principalmente para tratar dolencias musculares o para personas **que** sufren estrés. ...

En cambio el **fisioterapeuta** se encarga de la aplicación técnicas terapéuticas para intentar solucionar el problema ya identificado por el kinesiólogo.

Fonoaudiología 250104



CAPITULO 26 CAMARA GAMA

• Gammagrafía ósea

El radiotransductor se inyecta en la vena y emite radiación gamma a medida que decae. La gammacámara rastrea el área de radiación y crea una imagen.



Gammacámara



○ Gammagrafía Osea

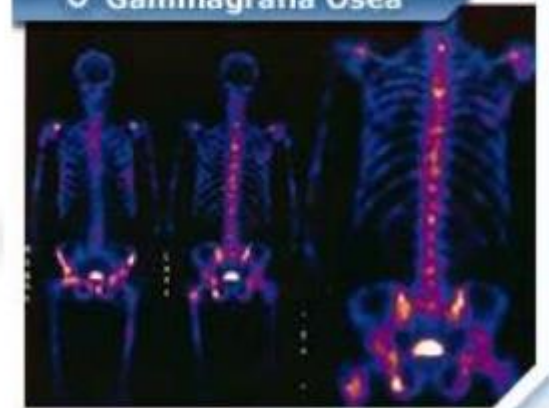

El costo del material radioactivo, en todo los casos en que no este aclarado, no se halla incluido en el valor de la práctica. Los valores se fijaran de acuerdo a CEDIM
Los único codigos utilizados son los 26.05

CAPITULO 27 HEMODIALISIS

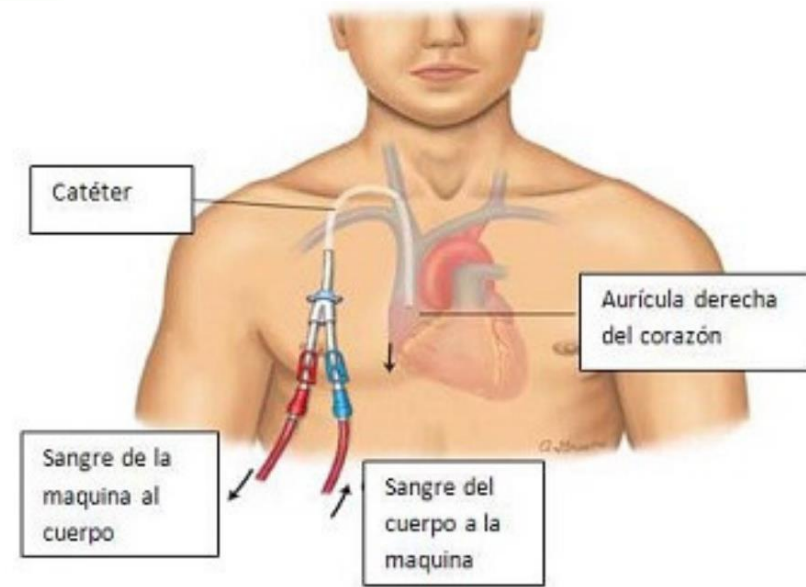
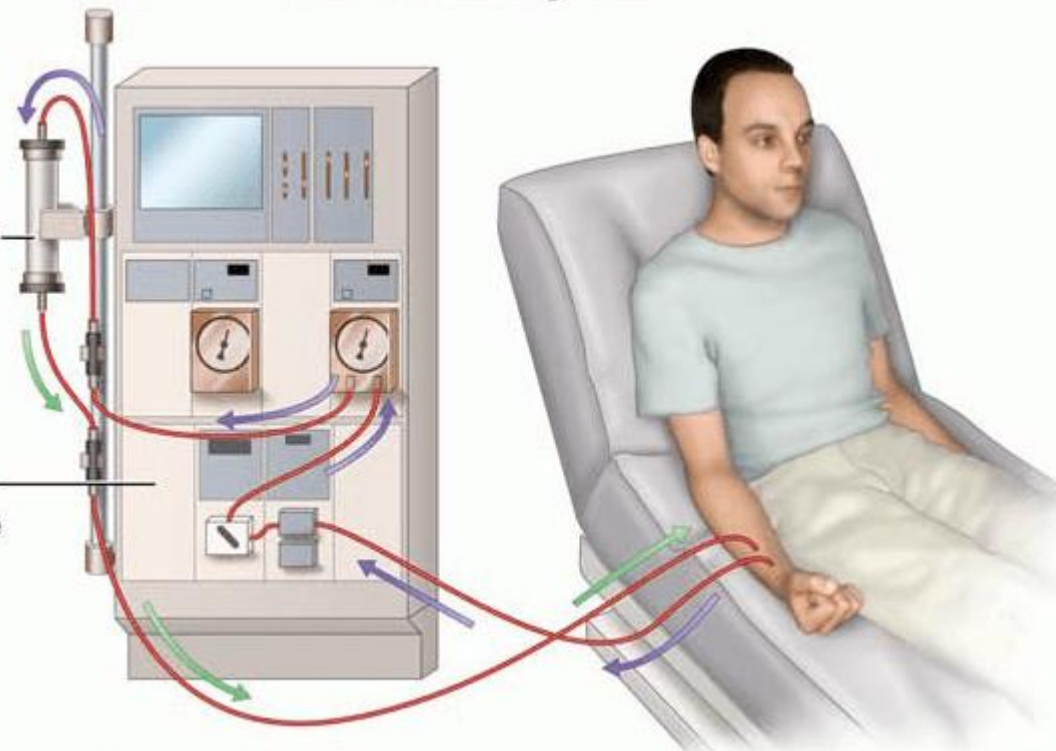

CAPITULO 28 NEUMONOLOGIA



La **espirometría** es un estudio rápido e indoloro en el cual se utiliza un dispositivo manual denominado "**espirómetro**" para medir la cantidad de aire que pueden retener los pulmones de una persona (volumen de aire) y la velocidad de las inhalaciones y las exhalaciones durante la respiración (velocidad del flujo de aire).

La **broncoscopia** es una prueba diagnóstica que permite visualizar la vía respiratoria (laringe, tráquea y bronquios de mayor tamaño)



Se utiliza un broncoscopio para inspeccionar las vías aéreas, en búsqueda de anomalías

CAPITULO 28 NEUMONOLOGIA
PRACTICAS NO NOMENCLADAS

CON ALTA FRECUENCIA DE USO

Espirometría Computarizada

El paciente respira profundo y luego sopla con toda la fuerza posible dentro del tubo

Pinza en la nariz

El personal médico controla al paciente y lo anima durante la prueba

El aparato registra los resultados de la espirometría



CAPITULO 29 NEUROLOGIA

EEG 290102

Electroencephalogram (EEG)

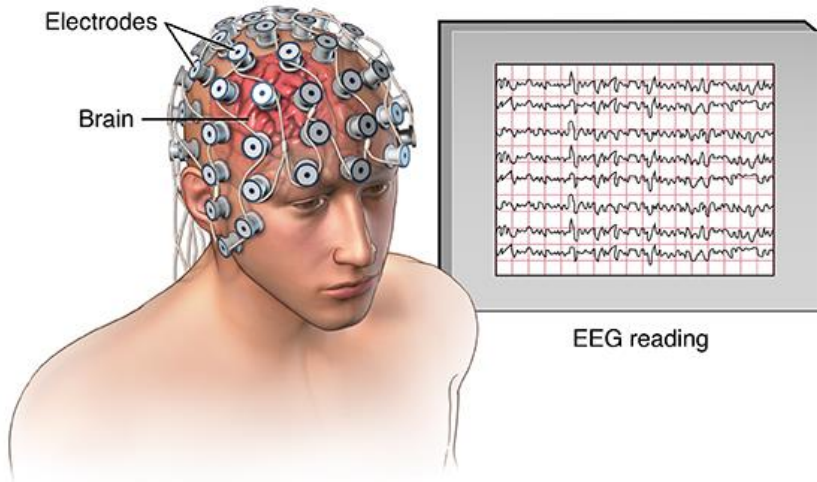

Potencial evocado290111

- Registra la respuesta cerebral a estímulos eléctricos
- Aplicación transcutánea en brazos y piernas (nervios mixtos/sensitivos)
- Promedio # de respuestas por ser de bajo voltaje.

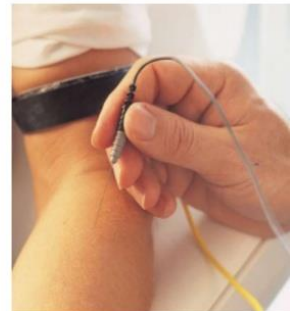

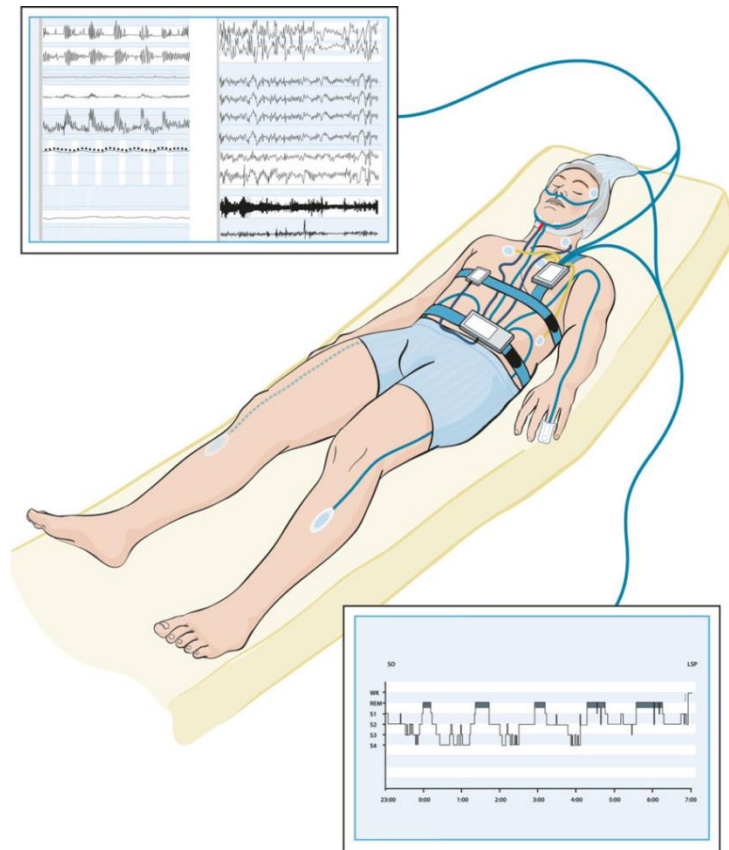

¿Cómo se hace una polisomnografía?

La **polisomnografía se realiza**, generalmente durante la noche, en una habitación especialmente adaptada para ello en el hospital (Unidad del Sueño). Al paciente **se le colocan** electrodos en el mentón, el cuero cabelludo y los párpados y también en el pecho para controlar las frecuencias cardiaca y respiratoria.

CAPITULO 29 NEUROLOGIA
PRACTICAS NO NOMENCLADAS

CON ALTA FRECUENCIA DE USO



Electroencefalograma
computarizado

CAPITULO 30 OFTALMOLOGIA

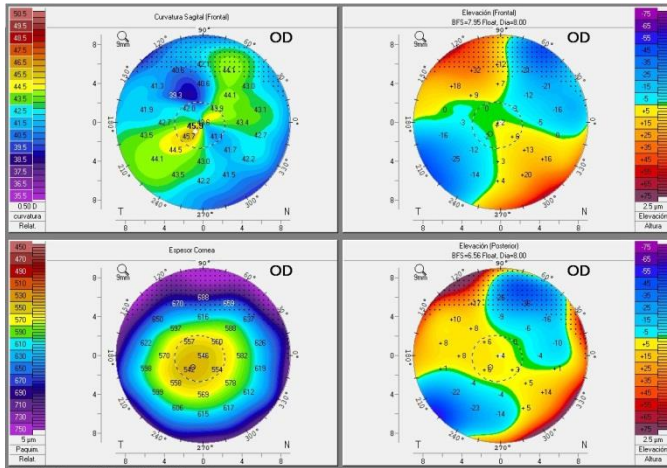

Topografía y paquimetría corneal. La cirugía refractiva mediante EXCIMER LASER para corregir miopías, hipermetropías y astigmatismos está ganando una enorme popularidad en nuestro país y en todo el mundo debido a su rapidez, a ser prácticamente indolora y permitir una muy buena visión sin lentes en cuestión de horas.

¿Qué es un fondo de ojo y para qué sirve?

El examen de **fondo de ojo** es una técnica que permite observar el interior del globo ocular para diagnosticar una enfermedad, o para comprobar la evolución de patologías como la diabetes o la hipertensión



CAPITULO 31 OTORRINOLARINGOLOGIA



Audiometria
Logaudiometria
Impedanciometria

CAPITULO 31 OTORRINOLARINGOLOGIA

PRACTICAS NO NOMENCLADAS

CON ALTA FRECUENCIA DE USO

Videonistagmografia

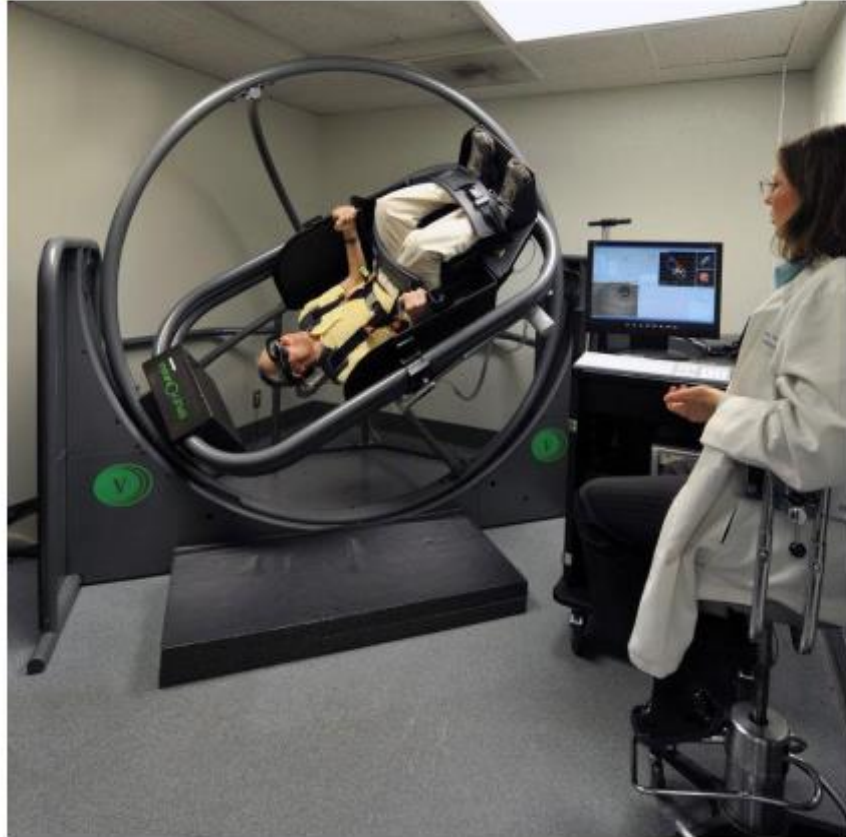

videofibrolaringoscopia



Otoemisiones Acusticas



CAPITULO 33



Sesión de psicología 330101

CAPITULO 34 Radiografía Aparato Esquelético

**Códigos que poseen
Primera exposición y
Exposición Subsiguiente**

Los siguientes capitulos corresponden

1º código → 1º Posición
2º código → Posiciones subsiguientes de todas las áreas restantes

| | |
|--------|--|
| 340201 | RADIOGRAFIA DEL CRANEO, CARA, SENOS PARANASALES O CAVUN, PRI |
| 340202 | POR EXPOSICION SUBSIGUIENTE. B |

| | |
|--------|--|
| 340209 | RADIOGRAFIA DE RAQUIS (COLUMNA) PRIMERA EXPOSICION. B. |
| 340210 | POR EXPOSICION SUBSIGUIENTE. B. |

| | |
|--------|--|
| 340211 | RADIOGRAFIA DE HOMBRO, HUMERO, PELVIS, CADERA Y FEMUR PRIMER |
| 340212 | POR EXPOSICION SUBSIGUIENTE. A. |

| | |
|--------|--|
| 340301 | RADIOGRAFIA O TELERRADIOGRAFIA DE TORAX: CON O SIN TRAZADO D |
| 340302 | POR EXPOSICION SUBSIGUIENTE. A |

Código 340213

Abarca 2 posiciones

340213

RADIOGRAFIA DE CODO, ANTEBRAZO, MUÑECA, MANO, DEDOS, RODILLA

Prácticas Odontológicas

| | |
|--------|---|
| 340205 | ORTOPANTOMOGRFIA (RADIOGRAFIA PANORAMICA DE CRANEO CARA) PR |
| 340206 | POR EXPOSICION SUBSIGUIENTE. I |

| | |
|--------|--|
| 340207 | TELERRADIOGRAFIA DE CRANEO Y/O PERFIL FACIAL CON CEFALOSTATO |
| 340208 | POR EXPOSICION SUBSIGUIENTE. G |

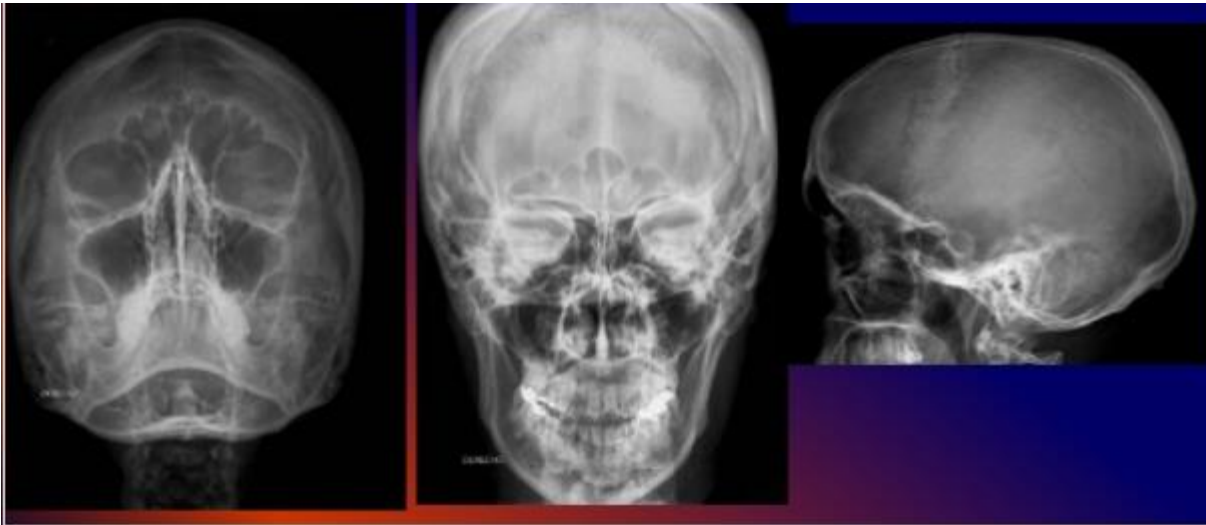

Cráneo Frente

Cara Frente

Senos Paranasales Frente

- 1 posiciones para Cráneo
- 1 posiciones para Cara
- 1 Senos paranasales

Corresponde

- 340201 → x1
- 340202 → x2

3 posiciones en total

| | |
|--------|--|
| 340201 | RADIOGRAFIA DEL CRANEO, CARA, SENOS PARANASALES O CAVUN, PRI |
| 340202 | POR EXPOSICION SUBSIGUIENTE. B |

340209

RADIOGRAFIA DE RAQUIS (COLUMNA) PRIMERA EXPOSICION. B.

340210

POR EXPOSICION SUBSIGUIENTE. B.

La columna vertebral

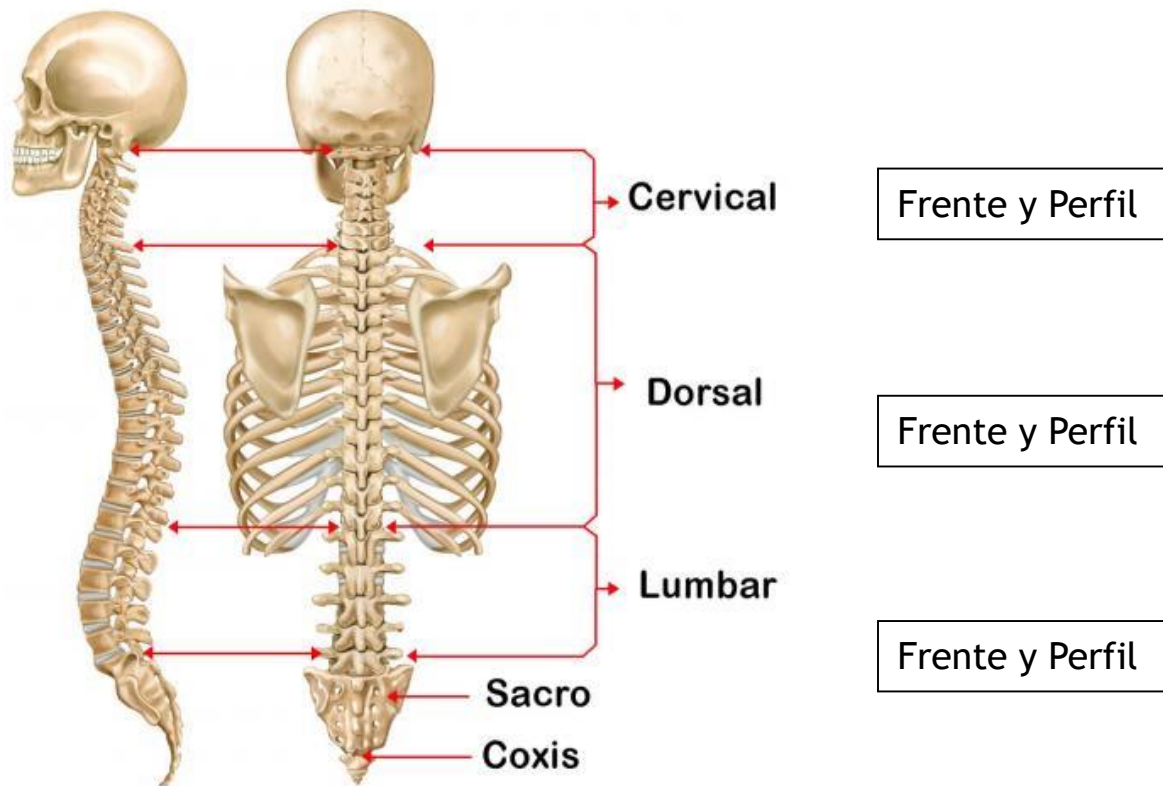

2 posiciones para Columna Cervical

2 posiciones para Columna Dorsal

2 Posiciones para Columna Lumbar

6 posiciones en total

Corresponde

340209



x1

340210



x5

340301

RADIOGRAFIA O TELERRADIOGRAFIA DE TORAX: CON O SIN TRAZADO D

340302

POR EXPOSICION SUBSIGUIENTE. A

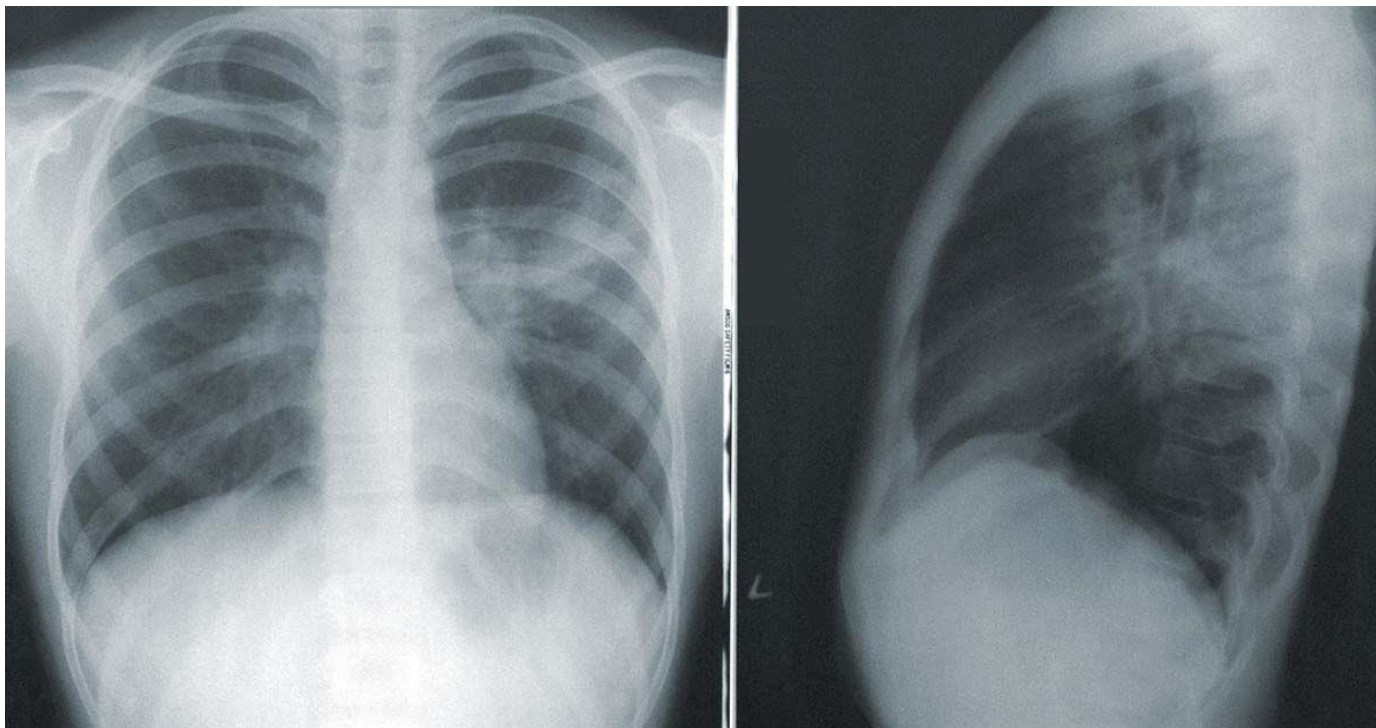

1 posiciones para Torax

1 posiciones para Torax Perfil

5 Posiciones en total

Corresponde

340301 → x1

340302 → x1

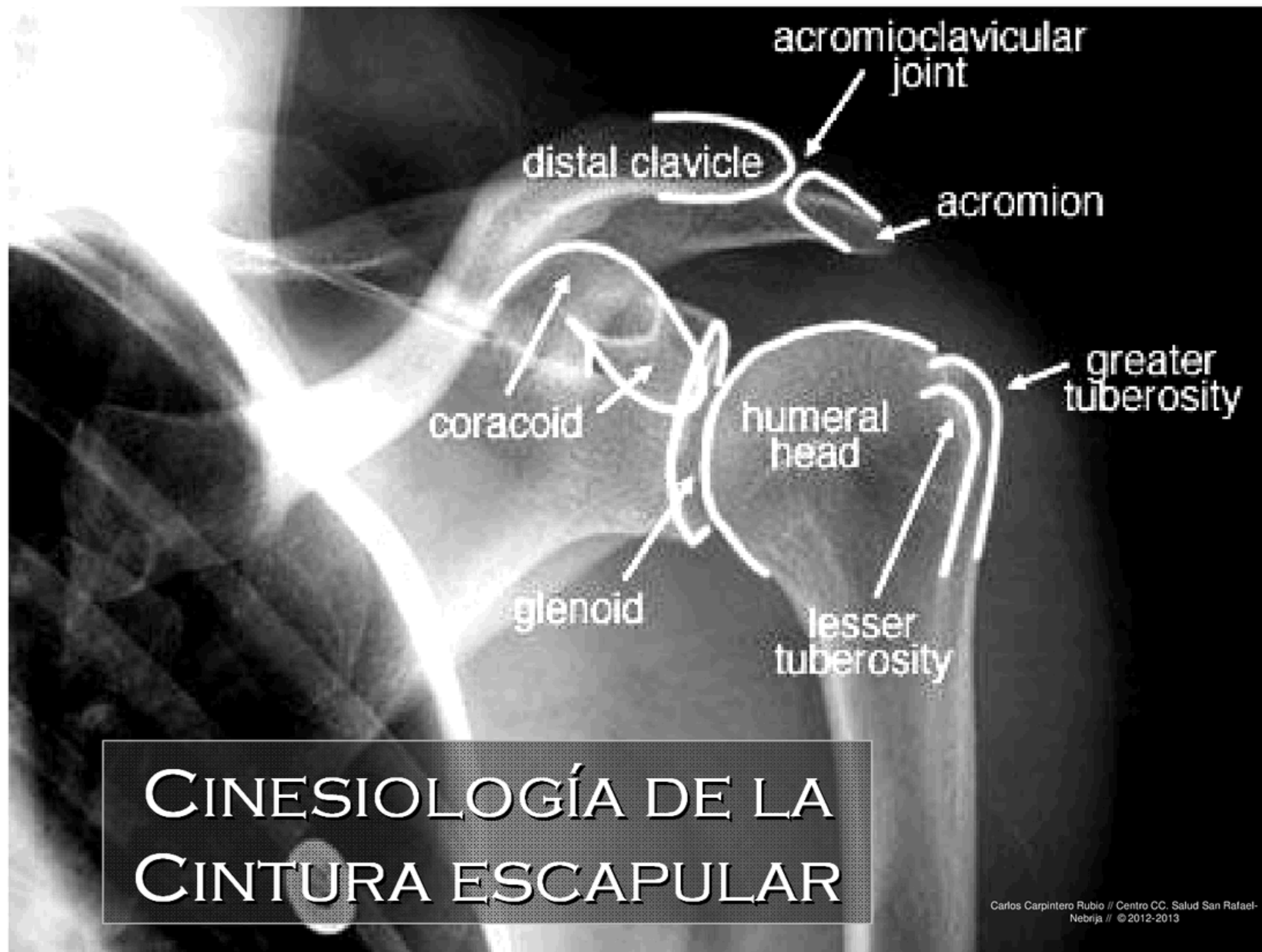

CINESIOLOGÍA DE LA CINTURA ESCAPULAR

APARATO RESPIRATORIO, DIGESTIVO Y CAVIDAD ABDOMINAL

3404

Los códigos marcados con

- ✓ Necesariamente deberán ser efectuados con radioscopia.
- ✓ Se factura aparte 340101 - 02- 03 según lo empleado
- ✓ Se utiliza material de Contraste

Xenetix® 350

lobitridol

solución inyectable
intravascular

500 ml

INDUSTRIA
BRASILEÑA

VENTA BAJO
RECETA



GASTROPAQUE F

TEMIS LOSTALO

Tipo

Droga

Bario sulfato

Acción

Medio de contraste

Prospecto →

P.R.

Susp. Enema x 500ml

15/05/2023 // Presentación reconocida por SIFAR

\$28549.84

Susp. x 300ml

15/05/2023 // Presentación reconocida por SIFAR

\$17647.34

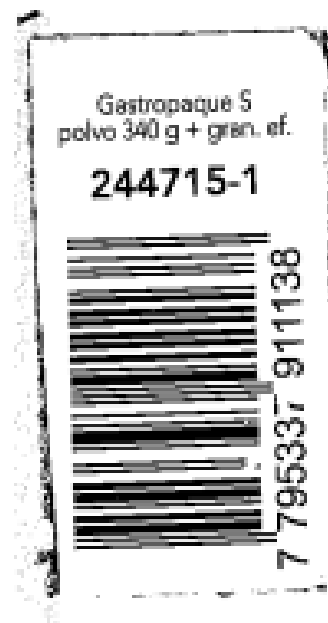

MAMOGRAFÍA

340601 MAMOGRAFÍA

Uni o bilateral según el valor convenido

340602 MAMOGRAFIA, PROYECCION AXILAR.

Uni o bilateral según el valor convenido

(Según el NN Corresponde a1 a cada posición)

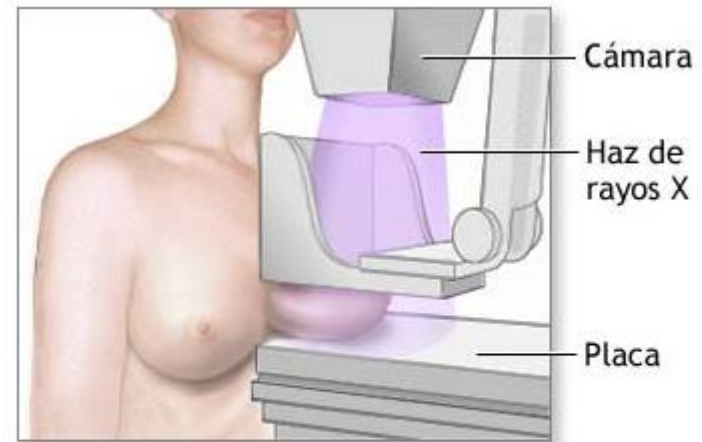

Para la mamografía, se comprime cada seno en sentido horizontal y luego oblicuo y se toma una imagen de rayos X desde cada posición

LA MISMA SERA COMPRENDIDA COMO PRACTICA PREVENTIVA CUANDO SE REALICE EN FORMA ANUAL Y PERIODICA EN EL RASTREO SISTEMATICO DEL CANCER DE MAMA.

PARA ELLO LAS BENEFICIARIAS DEBERAN TENER NO MENOS DE 49 AÑOS, O BIEN, A EDADES MENORES, TENER ANTECEDENTES DE CANCER DE MAMA FAMILIAR O PERSONA FACTORES DE RIESGO.

340601 X 2 MAMOGRAFÍA BILATERAL

Uni o bilateral según el valor convenido

340602 X2 MAMOGRAFIA, PROYECCION AXILAR.

Uni o bilateral según el valor convenido

(Según el NN Corresponde a1 a cada posición)

2 posiciones para Mamografía ambas mamas

2 posiciones para proyección axilar ambas mamas

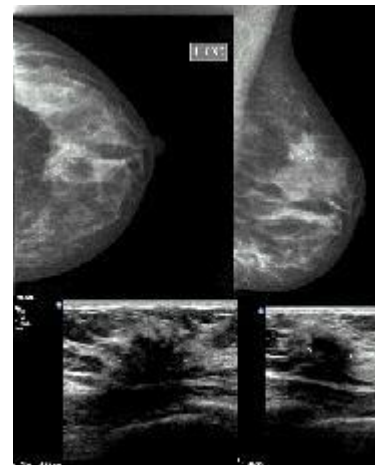
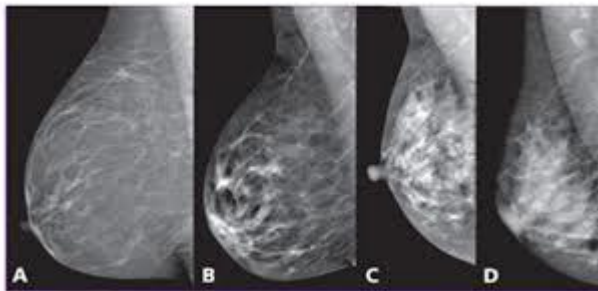

TOMOGRAFIA



RESONANCIA

PRACTICAS DE GUARDIA

YESO
Capitulo 19

Vendajes de Yeso

- Vendajes de Yeso
 - a. Yeso antebraquial
 - b. Yeso braquiopalmar
 - c. Yeso toracobraquial
 - d. Bota corta de yeso
 - e. Bota corta de yeso con taco de marcha
 - f. Bota larga de yeso
 - g. Rodillera de yeso

☒ VARIEDADES DE VENDAJES ENYESADOS

VARIEDADES DE VENDAJES ENYESADOS

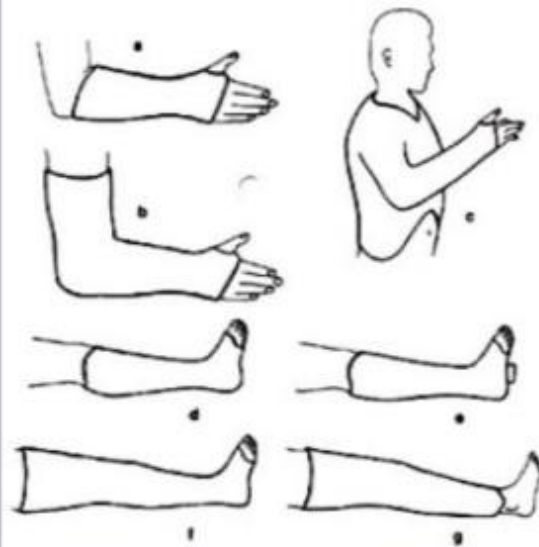

■ Vendajes de Yeso

- a. Yeso Pelvipedio
- b. Yeso Pelvierna
- c. Calzón
- d. Tóracocervical
- e. Minerva
- f. Corsé

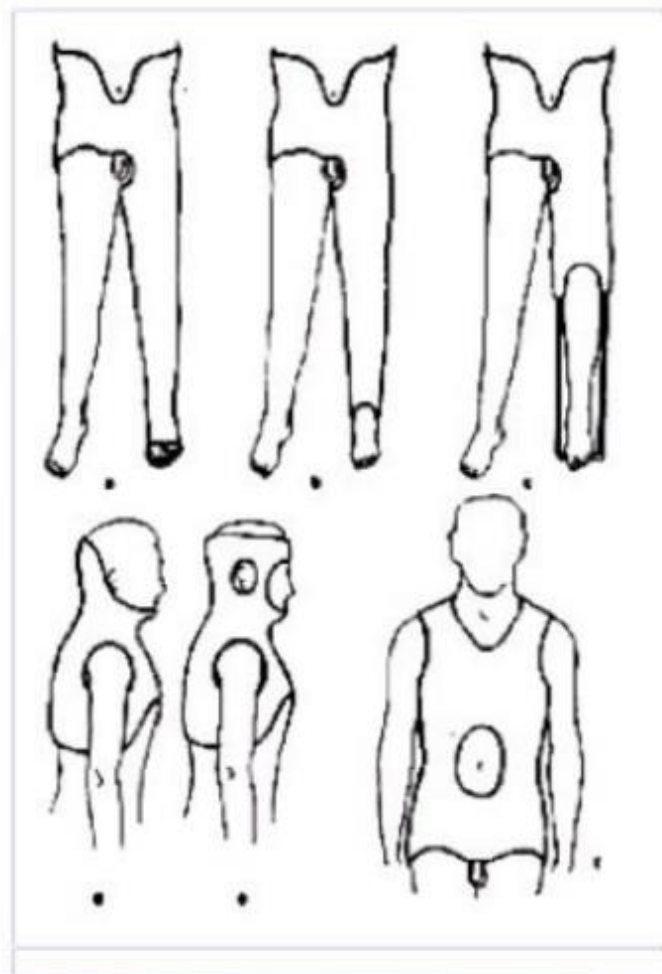

PRACTICAS MEDICAS

| | |
|--|--------|
| BOTA CORTA DE YESO | 121927 |
| BOTA LARGA DE YESO | 121926 |
| BOTIN DE YESO | 121928 |
| CALZA DE YESO | 121925 |
| EXTRACCION DE UÑA | 130109 |
| EXTRACCION DE CLAVIJAS (esternón, escapula, cubito, radio, carpo, tibia, peroné, tarso, huesos de la cara) | 120403 |
| EXTRACCION DE CLAVIJAS (costilla, clavícula, metacarplano, metatarsiano, falange, rótula) | 120404 |
| DRENAJE DE ABSCESO SUPERFICIAL | 130105 |
| ELECTROCARDIOGRAMA | 170101 |
| INFILTRACION | 121801 |
| SUTURA DE HERIDA | 130110 |
| VALVA CORTA MMII | 121930 |
| VALVA LARGA MMII | 121929 |
| MONITOREO FETAL | 220202 |
| CAMA FRIA EN GUARDIA | 420107 |

| | |
|--|--------|
| VALVA CORTA DE MMSS | 121922 |
| VALVA LARGA DE MMSS | 121921 |
| VENDAJE EN OCHO | 121912 |
| YESO BRAQUIPALMAR | 121917 |
| REDUCCION POR MANIPULACION: (pelvis, fémur, tibia peroné, astrálogo, calcáneo, supracondilea de húmero) | 120203 |
| REDUCCION POR MANIPULACION: (clavícula, costillas, rótula, metacarpianos o metatarsianos (de un mismo miembro) Falanges (de un mismo dedo), huesos propios de nariz, malar) | 120204 |
| REDUCCION POR MANIPULACION: (esternón, escápula, Húmero, cúbito y/o radio, uno o mas huesos del carpo, peroné, Uno o más huesos del tarso- excluidos astrálogo y calcáneo, Maxilar superior y maxilar inferior. | 120202 |
| YESO ANTEBRAQUIPALMAR | 121919 |
| YESO COLGANTE | 121918 |
| SUTURA PLASTICA MODULO I | 130118 |
| SUTURA PLASTICA MODULO II | 130116 |
| SUTURA PLASTICA MODULO III | 130117 |
| CIERRE PLASTICO | 130204 |

MEDICAMENTOS Y DESCARTABLES

| ITEM | CODIGO | CANT |
|------------------------------------|--------|------|
| ABBOCATH 18 ABBOTT T 18-G | 16347 | |
| ABBOCATH 20 ABBOTT T 20-G | 16348 | |
| ABBOCATH 22 ABBOTT T 22-G | 16349 | |
| ABBOCATH 24 ABBOTT T 24-G | 16350 | |
| ADENOSINA 3 MG/ML X2 ML AMP | 21501 | |
| ADRENALINA FADA AMP X 1 | 15112 | |
| BIGOTERA ADULTO | 44498 | |
| BOLSA COLECTORA FORLAND ORINA X 1 | 16451 | |
| BUSCAPINA COMP AMP | 12519 | |
| BUSCAPINA SIMPLE AMP | 12504 | |
| CALMADOR 100 MG AMP (TRAMADOL) | 49959 | |
| DECADRON FCO AMP | 13369 | |
| DICLOFENAC AMP (DIOXAFLEX) | 48046 | |
| DIFENHIDRAMINA FADA AMP | 37202 | |
| DOLTEN AMP | 39291 | |
| ELECTRODOS ADULTOS | 16511 | |
| ENALAPRIL 10 MG COMP X 1 (GLIOTEN) | 36032 | |
| ENANTYUM AMP 50 MG | 49072 | |
| ESPECULO VAGINAL CHICO | 12644 | |
| ESPECULO VAGINAL MEDIANO | 12646 | |
| ESPECULO VAGINAL GRANDE | 12645 | |
| ETHYLON MONONYLON 3/0 | 40399 | |
| ETHYLON MONONYLON 4/0 | 50216 | |
| ETHYLON MONONYLON 5/0 14501 | 40383 | |
| FISIODERM X 30 G. CREMA | 26569 | |
| FUROSEMIDA AMP 20 MG LASIX | 13895 | |
| FRASCO ESTERIL | 36391 | |
| HIDROCORTISONA 500 MG AMP | 33934 | |
| ILDUC 10 MG COMP (AMLODIPINA) | 48961 | |
| MEDOCOR SUBLINGUAL COMP X1 | 59937 | |
| LLAVE DE 3 VIAS | 16539 | |
| MASCARA OXIG 8130 C/BOLSA RESERV. | 37275 | |
| MASCARA P/OXIG. C/MED VENTURY | 37276 | |
| MORFINA FADA 1% AMP | 73106 | |
| NOVALGINA COMPUESTA AMP | 12359 | |
| NOVALGINA SIMPLE AMP | 12342 | |
| | | |
| | | |
| | | |

| ITEM | CODIGO | CANT |
|-----------------------------------|--------|------|
| NUBAINA 10 MG AMP X1 (FADA ONFOR) | 35220 | |
| PERFUS N.º 1 | 16351 | |
| PROLENE 3/0 (SURGIPRO) | 28914 | |
| PROLENE 4/0 | 28969 | |
| PROLENE 5/0 | 28471 | |
| PROLENE 6/0 | 28761 | |
| PROLONGADOR PT2605 CORTO | 4037 | |
| RANITIDINA AMP | 26130 | |
| RELIVERAN AMP | 17057 | |
| SET DE BOMBA | 35545 | |
| SOL DEXTROZA 5% BAXTER 500 ML | 17744 | |
| SOL FISIOL AMP X 10 ML | 17880 | |
| SOL FISIOLÓGICA X 250 ML | 17747 | |
| SOL FISIOLÓGICA X 500 ML | 17745 | |
| SOL FISIOLÓGICA X 1000 ML | 17746 | |
| SOL GLUCOSADA HIP. 50% 10 ML AMP | 37080 | |
| SOL RINGER GL/LACT BAXTER 500 ML | 17752 | |
| SONDA ASPIRACION K32 | 22367 | |
| SONDA FOLEY 14 | 16302 | |
| SONDA FOLEY 16 | 16304 | |
| SONDA FOLEY 18 | 16307 | |
| SONDA FOLEY 20 | 16309 | |
| SONDA FOLEY 22 | 16310 | |
| SONDA URETRAL K93 | 55284 | |
| SONDA DE INTUBACION GASTRICA K-10 | 17927 | |
| SONDA DE INTUBACION GASTRICA K-9 | 17910 | |
| TEGADERM 1624 PARCHE | 50779 | |
| TRAPAX SUBLINGUAL 1 MG | 24738 | |
| VALIUM AMP | 14669 | |
| VENDAS DE YESO X 10 | 18212 | |
| VENDAS DE YESO X 15 | 18213 | |
| VENDAS DE YESO X 20 | 18214 | |
| VICRIL 1 | 29289 | |
| VICRIL 3/0 316 | 29283 | |
| VICRIL 4/0 315 | 29285 | |
| VICRIL 5/0 RB-1 | 29286 | |
| LIDOCAINA 2% X 5 ML | 50245 | |
| LIDOCAINA JALEA X 25 ML | 50248 | |